UID

ULUSLARARASI DEMOKRATLAR BİRLİĞİ

FAALİYET RAPORU

EKİM 2026

UID

EKİM 2026

PROGRAMLARI

UID RAVENSBURG'DAN BELEDİYE BAŞKANLARINA ZİYARET

Uluslararası Demokratlar Birliği (UID) Württemberg Bölgesi Ravensburg Şubesi, Ravensburg Büyükşehir Belediye Başkanı Dr. Daniel Rapp (CDU) ve Birinci Belediye Başkanı Dr. Andreas Honikel-Günther'i belediye binasında ziyaret etti. 30 Eylül 2026 tarihinde gerçekleştirilen ziyarette, güncel konular ve toplumsal birliktelik üzerine verimli fikir alışverişlerinde bulunuldu. Samimi ve açık bir atmosferde gerçekleşen görüşmede, karşılıklı görüş ve düşünceler paylaşıldı.

UID Ravensburg Şube Sekreteri Timur Akcan, ziyarete ilişkin değerlendirmesinde, "Ravensburg Büyükşehir Belediye Başkanı Dr. Daniel Rapp ve Birinci Belediye Başkanı Dr. Andreas Honikel-Günther ile gerçekleştirdiğimiz görüşmede, güncel konular ve toplumsal birliktelik üzerine değerli fikir alışverişlerinde bulunduk. Nazik ev sahiplikleri, sıcak karşılamaları ve samimi sohbetleri için kendilerine teşekkür ediyor, görevlerinde başarılar diliyoruz" ifadelerini kullandı.



DÜNYA YAŞLILAR GÜNÜ'NDE ANLAMLI ZİYARET

Uluslararası Demokratlar Birliği (UID) Ruhr Bölgesi Gelsenkirchen Şubesi Kadın Kolları, Dünya Yaşlılar Günü münasebetiyle günlük bakım merkezinde bulunan yaşlı bireyleri ziyaret etti. 1 Ekim 2026 tarihinde gerçekleştirilen etkinlikte, yaşlı bireylerle sohbet edilerek günleri kutlandı ve güzel vakit geçirildi. Ziyaret sırasında yaşlılara küçük hediyeler takdim edilerek kendilerine duyulan sevgi ve saygı ifade edildi. Etkinliğin dini bölümünde ise Yasin-i Şerif okunarak dua edildi. Etkinlik boyunca samimi ve sıcak bir ortam oluşturulurken, yaşlı bireylerin duygu ve düşünceleri dinlenerek onlarla güzel bir iletişim kuruldu. UID Gelsenkirchen Şubesi Kadın Kolları Sorumlusu Meryem Yılmaz, etkinliğe ilişkin yaptığı değerlendirmede, "Dünya Yaşlılar Günü münasebetiyle gerçekleştirdiğimiz ziyaret, yaşlı bireylerle bir araya gelmek ve onlara güzel bir gün yaşatmak açısından verimli ve anlamlı geçti. Hediye takdimi, sohbet ve manevi paylaşım sayesinde yaşlılarımızın kendilerini hatırlanmış ve değerli hissetmelerine katkı sağladık. Bu tür etkinliklerin yaşlı bireylerin sosyal ve manevi açıdan desteklenmesine katkı sağladığına inanıyoruz" ifadelerini kullandı. Yılmaz, etkinliğin yaşlılara yönelik saygı, sevgi, dayanışma ve toplumsal duyarlılık değerlerinin güçlendirilmesine katkıda bulunduğunu da sözlerine ekledi.







UID VE ANADOLU ÜNİVERSİTESİ'NDEN AVRUPA'DA TÜRKÇE EĞİTİM ATAĞI: GENÇLERE FIRSATLAR TANITILDI

Uluslararası Demokratlar Birliği (UID) ile Anadolu Üniversitesi Açıköğretim Fakültesi Yurt Dışı Programları iş birliğinde, Avrupa'daki eğitim imkanlarını değerlendirmek ve gençlere yeni fırsatlar tanıtmak amacıyla kapsamlı bir dizi program gerçekleştirildi. Bu kapsamda, 1 Ekim 2026'da Wuppertal'da ve 3 Ekim 2026'da Gelsenkirchen'de düzenlenen etkinliklerde, Anadolu Üniversitesi Rektör Yardımcısı Prof. Dr. Köksal Büyük'ün katılımıyla "Dünyaya Açıköğretim: Anadolu Üniversitesi" ve UID Genel Başkan Yardımcısı, Ar-Ge ve Eğitim Başkanı Mehmet Akkoç'un katılımıyla "Avrupa'da Türkçe Eğitim Fırsatları" başlıklı oturumlar yapıldı. Çok sayıda genç ve teşkilat mensubunun katıldığı programlarda, üniversitenin yurt dışı imkanları ve Türkçe eğitim fırsatları detaylıca ele alındı. Programların devamında UID Köln Bölgesi, Anadolu Üniversitesi Rektör Yardımcısı Prof. Dr. Köksal Büyük'ün katılımıyla merkezi Köln'de bulunan Türkiye Maarif Vakfı Almanya Temsilciliği'nde gerçekleştirilen "Türk Sivil Toplum Kuruluşları Buluşması"na katılım sağladı. "Eskişehir'den Dünyaya: Anadolu Üniversitesi" başlıklı programda, eğitim, gençlik ve Avrupa'daki vatandaşların yükseköğretime erişimi üzerine verimli istişarelerde bulunuldu. Heyet ayrıca, Dortmund Türk Eğitim Merkezi'ni de ziyaret ederek Almanya'daki Türk toplumuna yönelik eğitim fırsatlarını ve kurumlar arası iş birliği imkanlarını masaya yatırdı. Gelecekte hayata geçirilebilecek ortak projeler üzerine görüş alışverişi yapıldı.

T.C. Essen Başkonsolosluğu Eğitim Ataşesi Sabri Yolcu, kurumlar arası iş birliğinin önemine vurgu yaparak, "Almanya'daki Türk toplumunun eğitim fırsatlarından daha etkin yararlanması için kurumlar arasındaki iş birliğini önemsiyoruz. Gençlerimizin eğitim yolculuğunu destekleyecek ortak çalışmaların geliştirilmesini değerli buluyoruz" ifadelerini kullandı. UID Genel Başkan Yardımcısı ve Ar-Ge ve Eğitim Başkanı Mehmet Akkoç ise eğitimin ve gençliğin ortak bir mesuliyet olduğunu belirterek, "Eğitim alanında kurulacak güçlü iş birliklerinin gençlerimize yeni fırsatlar sunacağına inanıyoruz. Anadolu Üniversitemizin sunduğu imkanları vatandaşlarımıza ve gençlerimize tanıtmak, onların eğitim yolculuklarına katkı sağlamak bizler için büyük önem taşımaktadır" dedi. Anadolu Üniversitesi Rektör Yardımcısı Prof. Dr. Köksal Büyük de, Avrupa'da yaşayan gençlerin Türkçe eğitim imkanlarından daha etkin şekilde yararlanması gerektiğinin altını çizdi. UID, eğitim alanındaki çalışmaları güçlendirmeye ve gençlerin yükseköğretime erişimini desteklemeye devam edeceğini, bu tür çalışmaların gençlerin geleceğine önemli katkılar sağlayacağını vurguladı.















UID ALSACE KADIN KOLLARI, AVRUPA KONSEYİ PARLAMENTER MECLİSİ SONBAHAR OTURUMLARINA KATILDI

Uluslararası Demokratlar Birliği (UID) Alsace Bölgesi Kadın Kolları, Avrupa Konseyi Parlamenter Meclisi (AKPM) Sonbahar Oturumu kapsamında Strazburg'da önemli temaslarda bulundu. 1 Ekim 2026 tarihinde Conseil de l'Europe'da gerçekleştirilen oturumlara, AK Parti Ordu Milletvekili Mustafa Hamarat, Konya Milletvekili Meryem Göka, Malatya Milletvekili Prof. Dr. Abdurrahman Babacan ve Balıkesir Milletvekili Mustafa Canbey katıldı. UID Alsace Kadın Kolları Başkanı Fatima Dilek, ziyarete ilişkin değerlendirmesinde, "AKPM Sonbahar Oturumu kapsamında gerçekleştirdiğimiz temaslarda, Sayın Meryem Göka, Sayın Prof. Dr. Abdurrahman Babacan ve Sayın Mustafa Canbey ile bir araya gelerek yürüttüğümüz çalışmalar ve gelecekte birlikte gerçekleştirebileceğimiz faaliyetler üzerine verimli istişarelerde bulunduk" ifadelerini kullandı. Program kapsamında, "Yapay Zeka Çağında Demokrasi, İnsan Hakları ve Toplumsal Güven" başlıklı panele katılım sağlandı. Avrupa'da demokrasi, insan hakları ve toplumsal meseleler çerçevesinde yürütülen çalışmaların yerinde takip edildiği oturumların, güncel uluslararası gelişmelerin değerlendirilmesi açısından önemli bir deneyim olduğu belirtildi. Gerçekleştirilen görüşmeler ve karşılıklı fikir alışverişlerinin geleceğe yönelik iş birliğinin geliştirilmesi açısından verimli geçtiği ifade edildi.







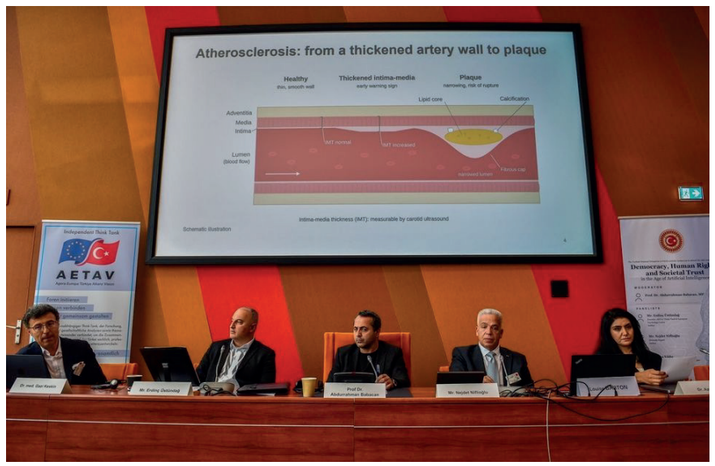

AK PARTİ ORDU MİLLETVEKİLİ HAMARAT, STRAZBURG'DA VATANDAŞLARLA BULUŞTU

Uluslararası Demokratlar Birliği (UID) Alsace, AK Parti Ordu Milletvekili Mustafa Hamarat ile Strazburg'da bir araya geldi. 2 Ekim 2026 tarihinde gerçekleştirilen buluşmada, Avrupa'da yaşayan vatandaşların gündemi, talep ve beklentileri üzerine karşılıklı istişarelerde bulunuldu. Vatandaşların soru ve görüşlerinin de ele alındığı program, verimli bir fikir alışverişi ve istişare ortamında gerçekleştirildi. Program kapsamında ayrıca, teşkilata yeni katılan Gençlik Kolları üyesine rozet takdimi yapılarak, teşkilat çalışmalarında başarılar dilendi. UID Alsace yetkilileri, programa ilişkin yaptıkları değerlendirmede, "AK Parti Ordu Milletvekilimiz Sayın Mustafa Hamarat ile gerçekleştirdiğimiz buluşmada, Avrupa'daki vatandaşlarımızın gündemini ve beklentilerini istişare etme fırsatı yakaladık. Programın verimli geçmesinden memnuniyet duyuyoruz. Ayrıca teşkilatımıza yeni katılan gençlik kolları üyemize rozet takdim ederek kendisine başarılar diledik" ifadelerini kullandı.







DANİMARKA'DA "KAYIP MİRASA YOLCULUK" ETKİNLİĞİ

Uluslararası Demokratlar Birliği (UID) Danimarka Bölgesi tarafından düzenlenen "Kayıp Mirasa Yolculuk" etkinliği, Skovlunde Kültürevi'nde gerçekleştirildi. 3 Ekim 2026 tarihinde düzenlenen programa, Prof. Dr. Ersan Aslan ve Mecit Çetinkaya özel misafir konuşmacı olarak katıldı. Etkinlik, farklı yaş gruplarından katılımcıların kültürel mirası tanımalarına ve geçmişten günümüze aktarılan değerler hakkında bilinç kazanmalarına önemli katkı sağladı. UID Danimarka Bölge Başkanı Selçuk Çakıcı, etkinliğe ilişkin yaptığı değerlendirmede, "Kayıp Mirasa Yolculuk etkinliğimiz, kültürel mirasımızın farklı kuşaklar tarafından tanınması ve bu değerlerin geleceğe aktarılması adına önemli bir buluşma oldu. Katılımcılarımızın yoğun ilgisi ve olumlu geri dönüşleri, etkinliğin amacına ulaştığını gösterdi" ifadelerini kullandı.





BAKAN VEDAT IŞIKHAN'DAN UID BELÇİKA BÖLGE TEŞKİLATINA ZİYARET

T.C. Çalışma ve Sosyal Güvenlik Bakanı Prof. Dr. Vedat Işıkhan, Brüksel temasları kapsamında UID Belçika Ofisi'ni ziyaret ederek teşkilat mensuplarıyla bir araya geldi. UID Belçika Bölge Başkanı Yusuf Taşpınar'ın da hazır bulunduğu ziyarette, Belçika'daki UID teşkilatının farklı kademelerinden temsilciler bir araya geldi. Belçika'daki tüm şube ve teşkilat mensuplarının katılımıyla gerçekleşen buluşmada, T.C. Çalışma ve Sosyal Güvenlik Bakanı Prof. Dr. Vedat Işıkhan ile vatandaşların gündemi, çalışma hayatı ve sosyal güvenlik konuları ile UID'nin Belçika'daki çalışmaları üzerine değerlendirmelerde bulunuldu. Programa UID Anvers Kadın Kolları Başkanı Dudu Ulusoy, Sekreter ve Sosyal Medya Sorumlusu Enise Avcı ile Tefide Tuzkapı da Anvers Şubesi adına katıldı. Samimi bir atmosferde gerçekleşen görüşmede, Belçika'da yaşayan Türk vatandaşlarının beklenti ve talepleri ele alınırken, teşkilatın yürüttüğü çalışmalar hakkında da Bakan Işıkhan'a bilgi verildi. UID Belçika teşkilatı, nazik ziyareti ve değerli görüşleri dolayısıyla T.C. Çalışma ve Sosyal Güvenlik Bakanı Prof. Dr. Vedat Işıkhan'a teşekkür ederek, birlik ve beraberlik içerisinde çalışmalarını sürdüreceğini ifade etti.









GENEL BAŞKAN ASLAN VE HAKAN GEÇOL, YUNUS EMRE ENSTİTÜSÜ HOLLANDA KOORDİNATÖRÜ YALÇIN'I ZİYARET ETTİ

Uluslararası Demokratlar Birliği (UID) Genel Başkanı Kenan Hasan Aslan ve MKYK Üyesi Hakan Geçol, Hollanda Yunus Emre Enstitüsü Koordinatörü Elif Demirtaş Yalçın'ı makamında ziyaret etti. Gerçekleştirilen görüşmede, kültürel diplomasi, yurt dışında yaşayan vatandaşlara yönelik yürütülen çalışmalar ve geliştirilebilecek ortak iş birlikleri üzerine kapsamlı istişarelerde bulunuldu. UID Genel Başkanı Kenan Hasan Aslan, ziyarete ilişkin yaptığı değerlendirmede, "Hollanda Yunus Emre Enstitüsü Koordinatörü Sayın Elif Demirtaş Yalçın'ı makamında ziyaret ederek, kültürel diplomasi ve yurt dışındaki vatandaşlarımıza yönelik çalışmalar üzerine verimli bir görüşme gerçekleştirdik. Nazik ev sahiplikleri ve kıymetli sohbeti için kendisine teşekkür ediyor, çalışmalarında başarılar diliyoruz" ifadelerini kullandı.



UID GENEL BAŞKANI ASLAN, YTB BAŞKANI TURUS'U MAKAMINDA ZİYARET ETTİ

Uluslararası Demokratlar Birliği (UID) Genel Başkanı Kenan Hasan Aslan ve MKYK Üyesi Hakan Geçol, Yurtdışı Türkler ve Akraba Topluluklar Başkanı (YTB) Abdulhadi Turus'u makamında ziyaret etti. Gerçekleştirilen görüşmede, yurt dışında yaşayan vatandaşlara yönelik yürütülen çalışmalar, teşkilat faaliyetleri ve YTB ile geliştirilebilecek ortak projeler ile farklı iş birlikleri üzerine kapsamlı istişarelerde bulunuldu. UID Genel Başkanı Kenan Hasan Aslan, görüşme sonrası ziyarete ilişkin verdiği bilgilendirmede, "YTB Başkanımız Sayın Abdulhadi Turus'u makamında ziyaret ederek, yurt dışında yaşayan vatandaşlarımıza yönelik çalışmalar ve geliştirilebilecek ortak projeler üzerine verimli bir görüşme gerçekleştirdik. Nazik kabulü ve kıymetli değerlendirmeleri için kendilerine teşekkür ediyor, çalışmalarında başarılar diliyoruz" ifadelerini kullandı. UID, yurt dışındaki vatandaşlara yönelik çalışmaları güçlendirmek ve ilgili kurumlarla iş birliğini artırmak için çalışmalarını sürdüreceğini vurguladı.



GENEL BAŞKAN ASLAN'DAN, MEMUR-SEN GENEL BAŞKANI YALÇIN'A ZİYARET

Uluslararası Demokratlar Birliği (UID) Genel Başkanı Kenan Hasan Aslan ve MKYK Üyesi Hakan Geçol, Memur Sendikaları Konfederasyonu (Memur-Sen) Genel Başkanı Ali Yalçın'ı makamında ziyaret etti. Görüşmede, yurt dışında yaşayan vatandaşlara yönelik yürütülen çalışmalar, çalışanların hak ve menfaatleri ile geliştirilebilecek ortak iş birlikleri üzerine kapsamlı istişarelerde bulunuldu. UID Genel Başkanı Kenan Hasan Aslan, ziyarete ilişkin değerlendirmesinde, "Memur-Sen Genel Başkanımız Sayın Ali Yalçın ile gerçekleştirdiğimiz görüşmede, yurt dışındaki vatandaşlarımız ve çalışanlarımızın haklarını ilgilendiren konular ile ortak çalışma alanlarımızı ele aldık. Nazik kabulü ve kıymetli değerlendirmeleri için kendisine teşekkür ediyor, çalışmalarında başarılar diliyoruz" ifadelerini kullandı. Aslan, yurt dışındaki vatandaşların ve çalışanların hak ve menfaatlerini korumaya yönelik iş birliklerini güçlendirmeye devam edeceğini vurguladı.





TÜRK DİLİ VE KÜLTÜRÜ İÇİN ORTAK ADIM: UID'DEN YUNUS EMRE ENSTİTÜSÜ'NE ZİYARET

Uluslararası Demokratlar Birliği (UID) Genel Başkanı Kenan Hasan Aslan ve MKYK Üyesi Hakan Geçol, Yunus Emre Enstitüsü Başkanı Prof. Dr. Selim Argun'u makamında ziyaret etti. Ankara'da gerçekleşen görüşmede, yurt dışında yaşayan vatandaşlara yönelik yürütülen kültürel ve eğitim faaliyetleri, Türk dili ve kültürünün yurt dışında yaşatılması ile geliştirilebilecek ortak iş birlikleri üzerine kapsamlı istişarelerde bulunuldu. UID Genel Başkanı Kenan Hasan Aslan, ziyarete ilişkin değerlendirmesinde, "Yunus Emre Enstitüsü Başkanımız Sayın Prof. Dr. Selim Argun ile gerçekleştirdiğimiz görüşmede, yurt dışındaki kültürel ve eğitim faaliyetlerimizi, Türk dilinin ve kültürünün yaşatılmasına yönelik çalışmaları ve ortak projelerimizi ele aldık. Nazik kabulü ve kıymetli değerlendirmeleri için saygıdeğer Selim Argun hocamıza teşekkür ediyor, çalışmalarında başarılar diliyoruz" ifadelerini kullandı. Aslan, Türk dili ve kültürünün yurt dışında yaşatılmasına yönelik iş birliklerini güçlendirmeye devam edeceklerini vurguladı.



AİLE VE SOSYAL HİZMETLER BAKAN YARDIMCISI TARIKDAROĞLU, UID AZERBAYCAN BÖLGE OFİSİNİ ZİYARET ETTİ

T.C. Aile ve Sosyal Hizmetler Bakan Yardımcısı Zafer Tarıkdaroğlu, Uluslararası Demokratlar Birliği (UID) Azerbaycan Bölge Ofisi'ni ziyaret etti. 6 Ekim 2026 tarihinde Bakü'de gerçekleştirilen ziyarette, Türkiye ile Azerbaycan arasındaki güçlü kardeşlik bağları, sosyal çalışmalar ve hayata geçirilmesi planlanan ortak projeler üzerine verimli istişarelerde bulunuldu. UID Azerbaycan Bölge Başkanı Cengiz Aygör, ziyarete ilişkin değerlendirmesinde, "Aile ve Sosyal Hizmetler Bakan Yardımcımız Sayın Zafer Tarıkdaroğlu'nu bölge ofisimizde ağırlamaktan büyük memnuniyet duyduk. Görüşmede, iki ülke arasındaki kardeşlik bağlarını ve sosyal alanda geliştirilebilecek ortak projeleri ele aldık. Bu ziyaretin, kurumsal iş birliğimizi güçlendireceğine ve gelecekteki ortak çalışmalara zemin hazırlayacağına inanıyoruz" ifadelerini kullandı. Ziyaretin, Türkiye ile Azerbaycan arasındaki ilişkilerin sosyal çalışmalar ve kurumsal iş birliği boyutunda geliştirilmesi açısından önemli bir temas olduğu belirtildi. Görüşmenin, gelecekte gerçekleştirilebilecek ortak çalışmalar ve projeler için karşılıklı iletişim ve iş birliğine katkı sağlaması hedefleniyor. Aygör ayrıca, sosyal hizmetler, aile politikaları, toplumsal dayanışma ve ihtiyaç sahibi gruplara yönelik çalışmalar kapsamında ortak projelerin geliştirilmesi ile ilgili kurumlar arasındaki iletişim ve koordinasyonun güçlendirilmesi temennisinde bulundu.





UID'DEN ULAŞTIRMA BAKANLIĞINA ZİYARET: YURT DIŞINDAKİ VATANDAŞLARIN İHTİYAÇLARI MASADA

Uluslararası Demokratlar Birliği (UID) Genel Başkanı Kenan Hasan Aslan ve MKYK Üyesi Hakan Geçol, T.C. Ulaştırma ve Altyapı Bakan Yardımcısı Osman Poyraz'ı makamında ziyaret etti. Görüşmede, yurt dışında yaşayan vatandaşların ulaşım ve altyapı alanındaki ihtiyaçları, karşılaştıkları konular ve geliştirilebilecek ortak çalışmalar üzerine istişarelerde bulunuldu. UID Genel Başkanı Kenan Hasan Aslan, ziyaretle ilgili yaptığı açıklamada, "Ulaştırma ve Altyapı Bakan Yardımcımız Sayın Osman Poyraz ile gerçekleştirdiğimiz görüşmede, yurt dışındaki vatandaşlarımızın ulaşım ve altyapı alanındaki ihtiyaçlarını, yaşadıkları sorunları ve bu alanda geliştirilebilecek ortak çalışmaları ele aldık. Nazik kabulü ve kıymetli değerlendirmeleri için saygıdeğer bakanımıza teşekkür ediyor, çalışmalarında başarılar diliyoruz" ifadelerini kullandı. Aslan, yurt dışındaki vatandaşların ulaşım ve altyapı alanındaki ihtiyaçlarının karşılanmasına yönelik çalışmalarını kararlılıkla gündeme getireceğini ifade etti.



GENEL BAŞKAN ASLAN, CUMHURBAŞKANI ERDOĞAN TARAFINDAN KABUL EDİLDİ

Uluslararası Demokratlar Birliği (UID) Genel Başkanı Kenan Hasan Aslan, T.C. Cumhurbaşkanı Recep Tayyip Erdoğan tarafından kabul edilerek, teşkilat olarak yürütülen çalışmaları arz etme imkanı buldu. Aslan, görüşmede Cumhurbaşkanı Erdoğan'ın UID teşkilatına selamlarını, dualarını ve 10 Ekim'de gerçekleştirilecek UID 9. Olağan Genel Kurulu'na dair hayır temennilerini aldıklarını belirterek, bunun kendileri için büyük bir memnuniyet ve onur kaynağı olduğunu vurguladı. Kenan Hasan Aslan, görüşmeye ilişkin değerlendirmesinde şu ifadelere yer verdi: "Sayın Cumhurbaşkanımız Recep Tayyip Erdoğan'ın kabullerine mazhar olarak, yakın ilgi ve teveccühleriyle çalışmalarımızı kendilerine arz etme imkanı buldum. Kendilerinin teşkilatımıza selamlarını, dualarını ve 10 Ekim'de gerçekleştireceğimiz UID 9. Olağan Genel Kurulumuza dair hayır temennilerini almak bizler için büyük bir bahtiyarlık oldu. Dünyanın farklı coğrafyalarında yaşayan insanımıza verdikleri kıymet, omuzlarımızdaki mesuliyeti bir kez daha hatırlattı. Gündemin gelip geçici gürültülerini geride bırakıp, istikametimizi muhafaza edecek; sükunet, vakar ve kararlılıkla yolumuza devam edeceğiz. Önümüzde yapılacak çok iş, alınacak çok mesafe var. Mesaimizi lafa değil, asli meselelerimize verecek; gayretimizi daha da artırarak, emeğimizi hayırlı neticelere taşıyacak çalışmalarımızı daha ileri bir merhaleye çıkaracağız. Sayın Cumhurbaşkanımıza kabulleri, samimi muhabbetleri, duaları ve kıymetli mesajları için şükranlarımı arz ediyorum."

AK Parti Genel Başkan Yardımcısı ve Dış İlişkiler Başkanı Zafer Sırakaya da görüşmeye ilişkin açıklamalarda bulundu. Sırakaya, AK Parti Grup Toplantısı'nın ardından UID Genel Başkanı Kenan Hasan Aslan ile birlikte Cumhurbaşkanı Erdoğan ile bir araya geldiklerini belirterek, "Yurt dışında yaşayan vatandaşlarımızı ilgilendiren konular başta olmak üzere yürüttüğümüz çalışmalar ve gündemimizdeki başlıklar hakkında Sayın Cumhurbaşkanımıza arzda bulunduk. Yurt dışındaki insanımıza her daim yakın ilgi gösteren, hak ve menfaatlerinin korunmasına güçlü bir iradeyle öncülük eden Sayın Cumhurbaşkanımıza şükranlarımı sunuyorum. AK Parti Dış İlişkiler Başkanlığı olarak nerede yaşarsa yaşasın, her bir vatandaşımızın yanında olmaya; haklarını, hukuklarını ve geleceğini güçlü bir şekilde savunmaya devam edeceğiz" ifadelerini kullandı.



BAŞKAN ASLAN'DAN HANNOVER'DEKİ CAMİ SALDIRISINA TEPKİ

Uluslararası Demokratlar Birliği (UID) Genel Başkanı Kenan Hasan Aslan, Almanya'nın Hannover kentinde Avrupa Türk İslam Birliği (ATİB) bünyesindeki Hacı Bayram Camii'nde Türk ve Alman bayraklarına yönelik gerçekleştirilen saldırıyı kınadı. Aslan, bir ibadethaneye ve milli onuru temsil eden bayraklara yönelik bu alçak saldırının yalnızca bayraklara değil, aynı zamanda toplumsal barışa, karşılıklı saygıya ve Türk-Alman dostluğuna da kastettiğini belirtti. Hiçbir provokasyonun bu topraklarda birlikte yaşama iradesini sarsamayacağını vurgulayan Aslan, cami cemaatine ve ATİB camiasına geçmiş olsun dileklerini iletti. Kenan Hasan Aslan, açıklamasında şunları vurguladı: "Almanya'nın Hannover kentinde, Avrupa Türk İslam Birliği (ATİB) bünyesindeki Hacı Bayram Camii'nde Türk ve Alman bayraklarına yönelik gerçekleştirilen saldırıyı kınıyorum. Bir ibadethaneye ve milli onuru temsil eden bayraklarımıza yönelik bu alçak saldırı, yalnızca bayraklara değil, aynı zamanda toplumsal barışa, karşılıklı saygıya ve Türk-Alman dostluğuna da kastetmiştir. Hiçbir provokasyon, bu topraklarda birlikte yaşama iradesini sarsamayacaktır. Cami cemaatine ve ATİB camiasına geçmiş olsun dileklerimizi iletiyorum." Aslan ayrıca, yetkilileri olayın en kısa sürede aydınlatılması ve faillerin adalet önüne çıkarılması için göreve davet etti. Genel Başkan Aslan, bu tür saldırıların tekrarlanmaması adına camilerin ve Müslüman toplumunun korunmasına yönelik güvenlik tedbirlerinin daha etkin ve kalıcı hale getirilmesinin artık bir zorunluluk olduğunu da vurguladı.





UID'NİN 9. OLAĞAN GENEL KURULU BAŞARIYLA TAMAMLANDI

Uluslararası Demokratlar Birliğinin (UID) 9. Olağan Genel Kurulu, Almanya'nın Neuss kentinde başarıyla tamamlandı. Genel Kurula; İlim Yayma Vakfı Mütevelli Heyeti Başkanı Necmeddin Bilal Erdoğan, AK Parti Genel Başkan Yardımcısı ve Dış İlişkiler Başkanı, İstanbul Milletvekili Zafer Sırakaya, Yurtdışı Türkler ve Akraba Topluluklar (YTB) Başkanı Abdulhadi Turus, Türkiye Cumhuriyeti Berlin Büyükelçisi Gökhan Turan, Türkiye Cumhuriyeti Köln Başkonsolosu Hüseyin Kantem Al, Sıfır Atık Vakfı Başkanı Samed Ağırbaş, AK Parti Almanya Temsilcisi Avukat Zühal Aksoy ve UID Genel Başkanı Kenan Hasan Aslan'ın yanı sıra farklı ülkelerden çok sayıda teşkilat yöneticisi ve üyesi katıldı. Genel kurul, hayatını kaybeden teşkilat mensuplarının rahmetle anılmasının ardından İstiklal Marşı ve Almanya milli marşının okunmasıyla başladı. Program, dünya Kur'an-ı Kerim tilavet yarışması birincisi Bünyamin Akdağ'ın Kur'an-ı Kerim tilavetiyle devam etti.



Türkiye Cumhuriyeti Cumhurbaşkanı Recep Tayyip Erdoğan, genel kurula videolu mesaj göndererek katılımcıları selamladı. Erdoğan, mesajında UID'nin yurt dışındaki millet varlığı için hayati bir sorumluluk üstlendiğini belirterek, "Kültürel ırkçılık, İslam düşmanlığı ve yabancı karşıtlığı gibi sorunların çözümüne yönelik önemli bir çaba harcıyor. Kurumsal tecrübesi ve dinamik kadrolarıyla çok geniş bir coğrafyada son derece başarılı işlere imza atan Uluslararası Demokratlar Birliği'ni tebrik ediyor, bundan sonraki çalışmalarında başarılar diliyorum" ifadelerini kullandı. Yurt dışında yaşayan vatandaşların haklarının korunmasına yönelik kararlılığa vurgu yapan Cumhurbaşkanı Erdoğan, "Yurt dışında yaşayan siz kardeşlerimizi ne dışarıdaki yabancı düşmanı akımların ne de vatandaşlarımıza affedersiniz 'zırzop' diyerek aşağılayan ahlak yoksunu tiplerin insafına asla bırakmayacağız" dedi.

AK Parti Genel Başkan Yardımcısı ve Dış İlişkiler Başkanı, İstanbul Milletvekili Zafer Sırakaya, konuşmasına Cumhurbaşkanı Erdoğan'ın selamlarını ileterek başladı. Avrupa'ya Türk işçi göçünün 1961 yılında başladığını hatırlatan Sırakaya, aradan geçen 65 yılda Türk toplumunun önemli bir dönüşüm yaşadığını, bir zamanlar misafir işçi olarak gelenlerin çocukları ve torunlarının bugün hukuk, bilim, sanat, ekonomi, siyaset ve sivil toplum alanlarında aktif görevler üstlendiğini söyledi. Sırakaya ayrıca, "Avrupa Birliği (AB) felsefesinden uzaklaşılan bir Avrupa'ya doğru gidildiğini büyük bir endişeyle takip ediyoruz. Onun için bu süreç içerisinde hiçbir vizyonu olmadan, hiçbir programı olmadan sadece yabancı düşmanlığı, İslam karşıtlığı ve antisemitik bir anlayış üzerinden hareket eden anlayışa karşı muhakkak daha etkin mücadele edilmesi gerektiği kanısındayız" ifadelerini kullandı. UID'nin 2004 yılında UETD adıyla kurulduğunu ve bugün 35 ülkede 66 bölgede faaliyet gösterdiğini belirten Sırakaya, sözlerini "Gayretimizi artıracağız. Gayretimizle birlikte tevazuumuzu artıracağız. Tevazumuzu vefamızla taçlandıracağız" diyerek tamamladı.

İlim Yayma Vakfı Mütevelli Heyeti Başkanı Necmeddin Bilal Erdoğan ise konuşmasında, Avrupa'daki Türk toplumunun 65 yıllık göç geçmişine dikkat çekti. İlk kuşakların kurduğu sivil toplum kuruluşlarının bugün önemli bir kurumsal birikime dönüştüğünü belirten Erdoğan, gençlerin en iyi eğitim imkanlarına ulaşmasının öncelikli hedeflerden biri olması gerektiğini söyledi. Erdoğan, Türkiye'deki kurumlarla Avrupa'daki STK'lar arasında daha kapsamlı iş birlikleri kurulmasını önererek, "Üçüncü ve dördüncü kuşak gençlerin hem kimliklerini ve kültürlerini tanıyan hem de yaşadıkları ülkelere katkı sağlayan bireyler olarak yetiştirilmesi gerektiğini" vurguladı.

Türkiye'nin Berlin Büyükelçisi Gökhan Turan, Almanya'daki Türk toplumunun iki ülke arasındaki ilişkilerin geleceğine güç veren önemli bir beşeri zenginlik olduğunu belirterek Türk toplumunun hak ve menfaatlerinin korunması, karşılaştığı sorunların çözülmesi ve gelecek kuşakların daha güçlü imkanlara kavuşması için çalışmalarını kararlılıkla sürdürdüklerini söyledi. NATO müttefiki Almanya ile ilişkilerin

son dönemde memnuniyet verici bir ivme kazandığına işaret eden Turan, geçen yıl dışişleri bakanları düzeyinde gerçekleştirilen ziyaretlerin ve Almanya Başbakanı Friedrich Merz'in Türkiye ziyareti sırasında Cumhurbaşkanı Erdoğan ile yaptığı görüşmelerin, ilişkilerin geleceğine yönelik güçlü siyasi iradeyi ortaya koyduğunu kaydetti. Türkiye ile Almanya arasında 1961'de imzalanan İşgücü Anlaşması'nın bu yıl 65. yıl dönümünün idrak edildiğini hatırlatan Turan, Filistin halkının maruz kaldığı ağır koşullara, sivillerin korunmasının ve insani yardımların Gazze'ye ulaştırılmasının gereğine dikkati çekti. Turan, "Türkiye, yalnızca Filistin'de değil, çatışmaların ve insani krizlerin yaşandığı tüm coğrafyalarda barışın, adaletin ve insan onurunun korunmasını savunmaya aynı kararlılıkla devam edecektir" ifadelerini kullandı.

Genel Sekreter Osman Gökalp, Ocak 2024–Eylül 2026 dönemine ilişkin 8. Dönem faaliyet raporunu sundu. UID bünyesinde 2 bin 439 etkinlik formu ve 3 bin 910 faaliyet raporunun kayıt altına alındığını açıklayan Gökalp, faaliyetlerin yaklaşık yüzde 68'inin Türk toplumunun yaşadığı ülkelere, yüzde 32'sinin ise Türkiye'ye yönelik gerçekleştirildiğini söyledi. Family First – Koruyucu Aile Çalıştayı, Uluslararası Toplum Akademisi (UTA), Türkçe eğitimleri, UID Cup, Türkiye Gençlik Kampları ve Bağımlılıkla Mücadele Sempozyumu dönemin öne çıkan projeleri arasında gösterildi.



Genel kurulda güven tazeleyen UID Genel Başkanı Kenan Hasan Aslan, yurt dışında yaşayan Türk toplumuna yönelik hizmetlerde geçmiş dönemlerde verilen emeğin korunması, gençlere sorumluluk verilmesi ve teşkilat içinde vefa kültürünün yaşatılması gerektiğini belirtti. UID'nin 20 yıllık birikiminin sorumluluğunu üstlendiklerini aktaran Aslan, "Genel kurullar, yaptıklarımızı anlatırken yapamadıklarımızı da dürüstçe değerlendirme zamanıdır" dedi. Yurt dışında yaşayan Türk toplumunun hikayesinin büyük fedakarlıklarla yazıldığını dile getiren Aslan, "Bizim sorumluluğumuz, o ilk kuşağın emeğini unutmadan yeni kuşakların hayallerine sahip çıkmaktır" diye konuştu. Konuşmasında birlik ve dayanışmanın önemine işaret eden Aslan, İslam peygamberi Hazreti Muhammed'in müminleri birbirine kenetlenmiş tuğlalardan oluşan bir binaya benzeten hadisini hatırlattı.

Genel kurulda ayrıca tüzük değişikliği yapılarak teşkilatın yeni dönem hedefleri ele alındı. Seçim sonucunda delegelerin oy çokluğuyla yeniden Genel Başkanlığa seçilen Kenan Hasan Aslan, teşekkür konuşmasını "Birliğimiz daim, yolumuz açık olsun" sözleriyle tamamladı. Yeni dönemde görev yapacak Merkez Karar ve Yönetim Kurulu (MKYK) ile Merkez Yürütme Kurulu (MYK) üyeleri de belirlendi. Genel kurul kardeşlik ikliminde sona erdi.













GARAÇOĞLU AİLESİNE ÜST DÜZEY TAZİYE ZİYARETİ: "BİZ KENDİSİNDEN RAZIYDIK, RABBİM DE RAZI OLSUN"

Almanya'nın Neuss kentinde düzenlenen Uluslararası Demokratlar Birliği'nin (UID) 9. Olağan Genel Kurulu'na katılmak üzere Almanya'ya gelen Türkiye'den üst düzey isimler, 29 Temmuz Çarşamba günü vefat eden UID Köln Bölge Başkanı ve iş insanı Hüseyin Garaçoğlu'nun ailesini yalnız bırakmadı. Bergheim'deki merhum Hüseyin Garaçoğlu'nun evinde gerçekleştirilen taziye ziyaretine, İlim Yayma Vakfı Mütevelli Heyeti Başkanı Necmeddin Bilal Erdoğan ve eşi Reyyan Erdoğan, AK Parti Genel Başkan Yardımcısı ve Dış İlişkiler Başkanı, İstanbul Milletvekili Zafer Sırakaya, Yurtdışı Türkler ve Akraba Topluluklar (YTB) Başkanı Abdulhadi Turus, Türkiye Cumhuriyeti Berlin Büyükelçisi Gökhan Turan, AK Parti Almanya Temsilcisi Avukat Zühal Aksoy ve UID Genel Başkanı Kenan Hasan Aslan katıldı. Heyet üyeleri, Garaçoğlu ailesine başsağlığı dileklerini ileterek merhumun hatırasını yaşatan hizmetlerini ve toplum nezdinde bıraktığı izleri değerlendirdi. İlim Yayma Vakfı Mütevelli Heyeti Başkanı Necmeddin Bilal Erdoğan, eşi Reyyan Erdoğan ile birlikte katıldığı ziyarette merhum Hüseyin Garaçoğlu'nun ailesine taziyelerini iletti. Garaçoğlu'nu rahmetle anan Erdoğan, merhuma Allah'tan rahmet, ailesine ve yakınlarına sabır ve başsağlığı temennisinde bulundu.



YTB Başkanı Abdulhadi Turus, taziye ziyaretine ilişkin yaptığı paylaşımda birlik, beraberlik ve dayanışmanın önemine dikkat çekti. Turus, "İyi günde olduğu gibi acı günlerde de birbirimizin yanında olmak, kardeşliğimizin gereğidir" ifadelerini kullanarak merhum Garaçoğlu'nun ailesini ziyaret ettiklerini belirtti. Hüseyin Garaçoğlu'nun sivil toplum faaliyetlerine yaptığı katkılara değinen Turus, şu ifadeleri kullandı: "Merhum UID Köln Bölge Başkanı Hüseyin Garaçoğlu'nun hanesini ziyaret ederek kıymetli ailesine taziyede bulunduk. Sivil toplum çalışmalarına verdiği emek, gönüllülük ruhu ve vatandaşlarımıza hizmet yolundaki gayretleriyle ardında güzel izler bırakan Hüseyin Garaçoğlu'nun bütün emeklerini Rabbim hayır hanesine yazsın." Turus, merhuma Allah'tan rahmet, kederli ailesine, yakınlarına ve UID camiasına sabır ve başsağlığı dileyerek, "Mekânı cennet, makamı âli olsun" temennisinde bulundu.

AK Parti Genel Başkan Yardımcısı ve Dış İlişkiler Başkanı Zafer Sırakaya da merhum Hüseyin Garaçoğlu'nun kişiliğine ve toplum içerisindeki saygınlığına dikkat çekti. Garaçoğlu'nu davasına bağlılığı, yardımseverliği ve güzel ahlakıyla çevresinde iz bırakan bir isim olarak nitelendiren Sırakaya, onun insanlara her zaman kapısını açık tuttuğunu ve ihtiyaç sahiplerinin yanında olmaya gayret gösterdiğini ifade etti. Sırakaya, merhumun geride bıraktığı güzel hatıraların ve gönüllerde kurduğu bağların unutulmayacağını belirterek ailesine, yakınlarına ve UID camiasına başsağlığı dileklerini iletti.





UID Genel Başkanı Kenan Hasan Aslan ise Hüseyin Garaçoğlu'nun teşkilat içerisindeki çalışmalarını ve üstlendiği sorumlulukları büyük bir özveriyle yerine getirdiğini vurguladı. Garaçoğlu'nun sağlık sorunlarına rağmen görev bilincinden ve teşkilatına olan bağlılığından taviz vermediğini belirten Aslan, merhumun hizmet aşkı, fedakarlığı ve dava arkadaşlarına gösterdiği samimiyetle örnek bir isim olduğunu dile getirdi. Aslan, "Biz kendisinden razıydık, Rabbim de kendisinden razı olsun" ifadelerini kullanarak Garaçoğlu'nu rahmetle andı ve ailesine bir kez daha başsağlığı dileklerini iletti. Uluslararası Demokratlar Birliği'nin (UID) 9. Olağan Genel Kurulu'nda da merhum UID Köln Bölge Başkanı Hüseyin Garaçoğlu unutulmadı. Teşkilata verdiği emekler ve hizmetleriyle gönüllerde iz bırakan Garaçoğlu, genel kurulda rahmet ve minnetle anılarak ruhuna dualar edildi. UID Köln Bölge Başkanı olarak yürüttüğü çalışmalarla Almanya'daki Türk toplumunun sosyal ve sivil hayatına katkı sunan Hüseyin Garaçoğlu, teşkilatına bağlılığı, gönüllülük anlayışı ve yardımsever kişiliğiyle tanınıyordu.

UID RAVENSBURG'DAN WEINGARTEN BELEDİYESİ'NE NEZAKET ZİYARETİ



Uluslararası Demokratlar Birliği (UID) Württemberg Bölgesi Ravensburg Şubesi, Weingarten Belediye Başkanı Sayın Clemens Moll'u (CDU) makamında ziyaret etti. 12 Ekim 2026 tarihinde Weingarten Belediye Binası'nda gerçekleştirilen ziyarette, Belediye Başkanı Moll'un yanı sıra Eğitim ve Toplumdan Sorumlu Daire Başkanı Sayın Beck ve Uyum Sorumlusu Sayın Mielke de hazır bulundu. Görüşmede, güncel konular, toplumsal dayanışma ve yerel düzeyde birlikte yaşam üzerine verimli fikir alışverişlerinde bulunuldu. Samimi ve açık bir atmosferde gerçekleşen buluşmada, karşılıklı görüş ve düşünceler paylaşıldı. UID Ravensburg Şube Sekreteri Timur Akcan, ziyarete ilişkin değerlendirmesinde, "Weingarten Belediye Başkanı Sayın Clemens Moll, Eğitim ve Toplumdan Sorumlu Daire Başkanı Sayın Beck ve Uyum Sorumlusu Sayın Mielke ile gerçekleştirdiğimiz görüşmede, yerel düzeyde birlikte yaşam ve toplumsal dayanışma konularını ele aldık. Nazik ev sahiplikleri ve açık diyalogları için kendilerine teşekkür ediyor, görevlerinde başarılar diliyoruz" ifadelerini kullandı.

UID MELBOURNE, MİLLETVEKİLLERİNİ AĞIRLADI: TÜRK TOPLUMUNUN GÜNDEMİ ELE ALINDI

Uluslararası Demokratlar Birliği (UID) Melbourne Bölgesi, NATO Parlamenter Asamblesi ziyaretleri kapsamında Avustralya'da bulunan AK Parti İstanbul Milletvekili Oğuz Üçüncü ve AK Parti Kadın Kolları Başkanı Tuğba Işık Ercan'ı ağırladı. Ziyaret kapsamında milletvekilleri, Melbourne Başkonsolosluğu Rezidansı ve UID Melbourne Ofisi'nde düzenlenen programlarda Türk toplumuyla bir araya geldi. Programa, Türkiye Cumhuriyeti Melbourne Başkonsolosu Barış Saygın da katıldı. UID Melbourne Bölge Başkan Vekili Uğur Kızkapan ve yönetim kurulu üyeleri tarafından UID Melbourne Ofisi'nde ağırlanan heyetle gerçekleştirilen görüşmede, Avustralya'da yaşayan Türk toplumunun ihtiyaçları, karşılaştığı sorunlar ve çözüm önerileri ele alındı. Ayrıca Türkiye ile Avustralya arasındaki kültürel bağların güçlendirilmesi, toplumlar arasındaki dayanışmanın artırılması ve ortak çalışmaların geliştirilmesi konularında karşılıklı görüş alışverişinde bulunuldu. UID Melbourne yetkilileri, nazik ziyaretleri ve kıymetli zamanları dolayısıyla Oğuz Üçüncü'ye, Tuğba Işık Ercan'a ve beraberindeki heyete teşekkür etti.









UID DUISBURG KADIN KOLLARI'NDAN "DAYANIŞMA VE KAYNAŞMA KAHVALTISI"



Uluslararası Demokratlar Birliği (UID) Düsseldorf Bölgesi Duisburg Şubesi Kadın Kolları, üyelerin yanı sıra yeni katılan kadın dinleyiciler ve konukların katılımıyla "Dayanışma ve Kaynaşma Kahvaltısı" düzenledi. 14 Ekim 2026 tarihinde Duisburg'da gerçekleştirilen programa, Duisburg Şubesi Kadın Kolları Başkanı Deniz Karaoğlan ve yönetimi de iştirak etti. Etkinlik, kadın dayanışmasını ve birlik ruhunu pekiştirmenin yanı sıra daha geniş bir kitleye ulaşma imkanı sundu. Etkinlikte ayrıca, farklı sivil toplum kuruluşlarının kadın temsilcileri de bir araya gelerek ortak projeler ve fikir alışverişi üzerine verimli bir istişare gerçekleştirdi. Katılımcıların memnuniyetle ayrıldığı kahvaltı buluşmasının, toplumsal faydayı ve dayanışma gücünü artırma yolunda değerli bir adım olduğu belirtildi. UID Duisburg Kadın Kolları Başkanı Deniz Karaoğlan, etkinliğe ilişkin değerlendirmesinde, "Duisburg Kadın Kolları olarak düzenlediğimiz Dayanışma ve Kaynaşma Kahvaltısı'nda, üyelerimiz ve aramıza yeni katılan kadınlarla bir araya gelmenin mutluluğunu yaşadık. Bu tür buluşmalar, kadın dayanışmamızı güçlendirirken toplumsal faydamızı da artırıyor. 'Birlikten güç doğar' anlayışıyla dayanışmamızı büyütmeye devam edeceğiz" ifadelerini kullandı.

GENEL BAŞKAN KENAN HASAN ASLAN'DAN BAŞÖRTÜSÜ YASAKLARINA TEPKİ: "İNANÇ ÖZGÜRLÜĞÜ HERKES İÇİNDİR"

Uluslararası Demokratlar Birliği (UID) Genel Başkanı Kenan Hasan Aslan, bazı Avrupa ülkelerinde ve kardeş Azerbaycan'da kız çocuklarına yönelik başörtüsü yasağı önerisini eleştirdi. Aslan, bu önerinin çocuk koruma kisvesi altında inanç ve vicdan özgürlüğüne yapılmış bir müdahale olduğunu belirterek, başörtüsünü "baskı" olarak çerçevelemenin milyonlarca Müslüman bayanın kendi iradesini yok saymak anlamına geldiğini vurguladı. Başkan Kenan Hasan Aslan, açıklamasında şu ifadelere dikkat çekti: "Almanya'da Hristiyan Demokrat CDU Kadın Birliği'nin 14 yaş altı kız çocuklarına yönelik başörtüsü yasağı önerisini kınıyorum. Bu, çocuk koruma kisvesi altında inanç ve vicdan özgürlüğüne yapılmış bir müdahaledir. Başörtüsünü 'baskı' unsuru olarak çerçevelemek, milyonlarca Müslüman kadının kendi iradesini yok saymaktır. CDU içindeki bazı Türkiye kökenli siyasetçilerin bu yasakçı yaklaşıma destek vermesini de ayrıca yadırgıyorum. Ne yazık ki bu eğilim sadece Almanya'yla sınırlı değil. Avusturya, İsviçre ve İtalya'da da benzer yasak girişimleri bulunuyor. Peki, kardeş Azerbaycan'da başörtülü öğrencilerin okullara alınmamasını hangi demokratik değerle açıklayabiliriz? Bu uygulama, inanç özgürlüğüyle ne kadar bağdaşmaktadır?" Genel Başkan Aslan, inanç özgürlüğünün herkes için geçerli olduğunu vurgulayarak, başörtüsü yasaklarının kız çocuklarını korumadığını, aksine onları eğitimden ve kimliklerinden kopardığını belirtti.



UID RUHR BÖLGESİ'NDEN ANLAMLI SEMİNER: "MÜKEMMELDEN UZAK, MECALİNCE FEDAKARLIK"

Uluslararası Demokratlar Birliği (UID) Ruhr Bölgesi Aile ve Sosyal İşler Birimi tarafından düzenlenen "Mükemmelden Uzak, Mecalince Fedakarlık" başlıklı seminer başarıyla gerçekleştirildi. 16 Ekim 2026 tarihinde Dortmund'da düzenlenen programa, M.Sc. Psikolog Reyhan Erkılıç konuşmacı olarak katıldı. Seminerde, mükemmeliyetçiliğin beraberinde getirdiği yorgunluklar, kişinin kendine ve sevdiklerine karşı anlayışlı olmasının önemi ile gönülden gelen gayretin değeri ele alındı. Katılımcılar, hayatı kusursuz olmaya çalışarak değil, eksikleri kabullenerek, kendine şefkat göstererek ve mecalince samimiyetle gayret ederek güzelleştirmenin yollarını birlikte keşfetti. UID Ruhr Bölgesi Aile ve Sosyal İşler Birim Başkanı Elif Çelebi, seminere ilişkin yaptığı değerlendirmede, "M.Sc. Psikolog Reyhan Erkılıç'ın kıymetli rehberliğinde gerçekleştirdiğimiz bu anlamlı buluşmada, mükemmeliyetçiliğin getirdiği yükleri ve kendimize şefkat göstermenin önemini konuştuk. Emeği geçen Bölge Yönetimimize, Bölge Kadın Kollarımıza, değerli konuğumuz Reyhan Erkılıç'a ve katılımlarıyla programa değer katan tüm misafirlerimize gönülden teşekkür ederiz" ifadelerini kullandı. UID Ruhr Bölge Başkanı Dursun Baş ise, aile yapısını güçlendiren, toplumsal bağları pekiştiren ve gönüllere dokunan bu tür etkinliklerin gelecek dönemde de devam edeceğini belirtti.













UID KARLSRUHE'DEN "AİLE İÇİ MAHREMİYET" BİLGİLENDİRME KONFERANSI

Uluslararası Demokratlar Birliği (UID) Baden Bölgesi Karlsruhe Şubesi, 17 Ekim 2026 tarihinde YouTube canlı yayını aracılığıyla "Aile İçi Mahremiyet" konulu bir bilgilendirme konferansı düzenledi. Çocuk, Ergen ve Aile Danışmanı Senem Yıldız'ın konuşmacı olarak katıldığı programda, aile içi iletişim, çocukların kişisel mahremiyeti, dijital dünyada güvenliğin önemi, ebeveyn-çocuk ilişkileri ve kuşaklar arasındaki iletişim konuları kapsamlı şekilde ele alındı. Senem Yıldız, sunumunda çocukların özel alanlarına saygı gösterilmesinin, aile içinde güven ortamının oluşturulmasının ve ebeveynlerin çocuklarıyla sağlıklı bir iletişim kurmasının önemine dikkat çekti. Sosyal medyada yapılan paylaşımların, konum bilgilerinin ve çocuklara ait fotoğrafların oluşturabileceği riskler üzerinde duran Yıldız, dijital mahremiyet konusunda önemli değerlendirmelerde bulundu. Konferansta ayrıca çocukların yapay zeka ve dijital platformlarla kurdukları ilişkilerin aileler tarafından bilinçli bir şekilde takip edilmesi gerektiği vurgulandı. Eşler arasındaki özel hayatın korunması, aile bireylerinin birbirlerinin mahremiyet sınırlarına saygı göstermesi ve yurt dışında yaşayan Türk ailelerinin karşılaştığı kuşak çatışmalarına yönelik çözüm önerileri de programda ele alındı. UID Baden Bölge Başkanı Muhlis Alkan, konferansa ilişkin şunları söyledi: "Değerli hocamız Senem Yıldız'ın katkılarıyla aile içi mahremiyet ve dijital güvenlik konularında çok verimli bir program gerçekleştirdik. Aile yapımızın güçlenmesine ve toplumsal farkındalığın artmasına katkı sağlayan bu tür bilgilendirme çalışmalarının devam etmesi büyük önem taşıyor". Alkan, aile içi mahremiyetin korunmasının sadece bireysel değil, aynı zamanda toplumsal açıdan da büyük önem taşıdığını vurguladı.





UID AZERBAYCAN'DAN "DAHA SAĞLIKLI BİREYLER, DAHA GÜÇLÜ TOPLUMLAR" PROGRAMI

Uluslararası Demokratlar Birliği (UID) Azerbaycan Bölgesi, Bakü'deki UID Ofisi'nde "Daha Sağlıklı Bireyler, Daha Güçlü Toplumlar" başlıklı bir sağlık bilgilendirme programı düzenledi. 17 Ekim 2026 tarihinde gerçekleştirilen programa, UID Azerbaycan Bölge Başkanı Cengiz Aygör, Uzman Dr. Sevinç Aliyeva, UID mensupları ve çok sayıda misafir katıldı. Dr. Sevinç Aliyeva'nın sunumuyla gerçekleştirilen programda, bireysel sağlığın korunması ve toplum sağlığının geliştirilmesi konuları ele alındı. Toplantıda sağlık bilincinin artırılması, farkındalık oluşturulması ve bilgi paylaşımının önemi vurgulandı. UID Azerbaycan Bölge Başkanı Cengiz Aygör, programla ilgili yaptığı açıklamada, "Dr. Sevinç Aliyeva'nın kıymetli katkılarıyla toplum sağlığına yönelik önemli bir bilgilendirme programı gerçekleştirdik. Sağlık alanında farkındalık oluşturan bu tür etkinliklerin devam ettirilmesi, uzmanların katılımıyla bilgilendirici programların düzenlenmesi büyük önem taşıyor" ifadelerini kullandı. Başkan Aygör, toplum sağlığına yönelik çalışmaların artırılmasının ve daha güçlü toplumlar inşa edilmesinin önemine dikkat çekti.









UID BİRLEŞİK KRALLIK'TAN LONDRA'DA İSTİŞARE VE SAHA ZİYARETLERİ

Uluslararası Demokratlar Birliği (UID) Birleşik Krallık Bölgesi, Kahramanmaraş Andırın Belediye Başkanı Ahmet Sinan Gökşen'in katılımıyla Londra'da kapsamlı bir dizi program gerçekleştirdi.

UID Birleşik Krallık Başkanı Halil Erdoğan, BYK ve BKYK üyeleri, UID UK Barking Şube Başkanı Ekrem Özcan ve ŞYK üyelerinin katılımıyla gerçekleşen ilk programda, Andırın Belediye Başkanı Gökşen ile bir araya gelindi. Samimi bir atmosferde gerçekleşen buluşmada, Türkiye ile Birleşik Krallık arasındaki sosyal, kültürel ve toplumsal bağların güçlendirilmesi ile yurt dışında yaşayan vatandaşların çalışmaları üzerine karşılıklı görüş alışverişinde bulunuldu. Görüşmenin, kurumlar arasındaki iletişimin ve iş birliğinin geliştirilmesine katkı sağlaması temennisinde bulunuldu. Programın ikinci ayağında ise heyet, Andırın Belediye Başkanı Gökşen ile birlikte Londra'da faaliyet gösteren sivil toplum kuruluşlarını ve esnafları ziyaret etti. Gerçekleştirilen ziyaretler kapsamında Pekünlüler Derneği, Türk İslam Cemiyeti ve Süper Ocakbaşı işletmesi ziyaret edilerek vatandaşlarla bir araya gelindi. Ziyaretlerde, Birleşik Krallık'ta yaşayan toplumun çalışmaları, sivil toplum kuruluşlarının faaliyetleri ve esnafların karşılaştıkları konular üzerine karşılıklı fikir alışverişinde bulunuldu. UID Birleşik Krallık Bölge yetkilileri, yurt dışında kültürü, değerleri ve dayanışma ruhunu yaşatan sivil toplum kuruluşları ile esnafların her zaman yanında olmaya ve aradaki gönül bağlarını güçlendirmeye önem verdiklerini ifade etti.

Programa ev sahipliği yapan Pekünlüler Derneği'ne ve Başkanı Sinan Diyenli'ye yakın ilgileri, samimi karşılamaları ve misafirperverlikleri için teşekkür edilirken, Türk İslam Cemiyeti Başkanı Abbas Balta'ya ve Süper Ocakbaşı işletmesine de içtenlikle ağırlamalarından dolayı şükranlar sunuldu.





UID'DEN DİN ÖZGÜRLÜĞÜ VE OKUL HUZURU İÇİN ORTAK AKIL ÇAĞRISI

Uluslararası Demokratlar Birliği (UID), din özgürlüğünün temel bir hak olduğu vurgusuyla, eğitim ortamlarında inanç ve vicdan hürriyetinin korunması adına önemli bir açıklama yayımladı. UID tarafından yapılan açıklamada, din özgürlüğünün Anayasa ile güvence altına alınmış, özgürlükçü demokratik düzenin vazgeçilmez bir parçası olduğu ve bu hakkın kural olarak okul ortamında da geçerli olduğu hatırlatıldı. Bu bağlamda, Berlin İdare Mahkemesi'nin son kararının endişeyle karşılandığı belirtildi. Özellikle dini ve kültürel çeşitliliğin yoğun olduğu Berlin gibi şehirlerde, farklı inanç ve dünya görüşlerinin saygı temelinde bir arada yaşamasının ayrı bir önem taşıdığı vurgulandı. Açıklamada, din özgürlüğü, okul huzuru ve toplumsal dayanışmanın birbirine zıt kavramlar olmadığı, aksine barış içinde bir arada yaşama ve karşılıklı anlayış çerçevesinde bu değerlerin adil bir dengeye kavuşturulması gerektiği ifade edildi. Hoşgörüyle şekillenen bir toplumun, farklı dini inançlara saygı gösterilmesi ve bireysel özgürlük haklarının korunmasıyla kendini göstereceği belirtilerek, bu süreçte hem devletin eğitim görevinin hem de tüm okul topluluğunun meşru menfaatlerinin göz önünde bulundurulması gerektiği kaydedildi. Kararın henüz kesinleşmediğine dikkat çekilen açıklamada, din özgürlüğünün öneminin ilerleyen süreçte hak ettiği şekilde değerlendirileceğine olan inanç dile getirildi.

UID, ilgili taraflara önemli bir çağrıda bulunarak, diyalog yoluyla hem düzenli bir okul işleyişini güvence altına alacak hem de dini vecibelerin yerine getirilmesine imkan tanıyacak uygulanabilir ve ölçülü çözümler geliştirmeye davet etti. Ayrıca Almanya, Avusturya, İsviçre, İtalya ve Azerbaycan'daki güncel gelişmelerin, eğitim görevi, toplumsal dayanışma ve din özgürlüğü arasında dengeli bir uzlaşının ne kadar önemli olduğunu gözler önüne serdiği vurgulandı. Kurum, özgürlükçü ve demokratik bir toplumun gücünü, çeşitliliğe saygılı yaklaşımında, temel hakları korumasında ve ayrılıkları değil ortak noktaları öne çıkarma iradesinde gösterdiğini hatırlatarak, bu değerler etrafında birleşilmesi temennisinde bulundu. Söz konusu açıklama, Berlin İdare Mahkemesi'nin bir lisede uygulanan namaz yasağına ilişkin davada, okul huzurunu gerekçe göstererek mevcut yasağı onaması ve okulda ibadet odası tahsis edilmesi talebini reddetmesinin ardından kamuoyu ile paylaşıldı.



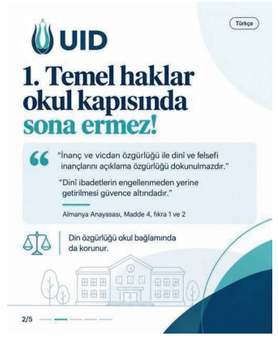





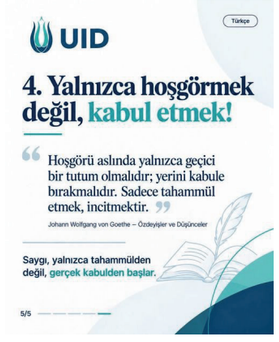



UID IRAK BÖLGE BAŞKANI'NDAN AK PARTİ GENEL BAŞKAN YARDIMCISI SIRAKAYA'YA ZİYARET



Uluslararası Demokratlar Birliği (UID) Irak Bölge Başkanı Miran Bacgeroğlu, AK Parti Dış İlişkilerden Sorumlu Genel Başkan Yardımcısı ve İstanbul Milletvekili Zafer Sırakaya'ya nezaket ziyaretinde bulundu. AK Parti Genel Merkezi'nde gerçekleştirilen görüşmede, Irak'taki soydaşların durumu, bölgesel gelişmeler ile gönül coğrafyasıyla olan ilişkilerin güçlendirilmesine yönelik çalışmalar değerlendirildi. Samimi bir atmosferde gerçekleşen buluşmada, karşılıklı fikir alışverişinde bulunuldu. UID Irak Bölge Başkanı Miran Bacgeroğlu, ziyarete ilişkin yaptığı açıklamada şu ifadelere yer verdi: "Sayın Genel Başkan Yardımcımız Zafer Sırakaya'ya nazik kabulleri ve gönül coğrafyamıza verdikleri kıymetli destekler için çok teşekkür ediyorum. Irak'taki soydaşlarımızın durumunu ve bölgesel gelişmeleri doğrudan kendilerine arz etme imkanı bulduk. Bu anlamlı görüşme, teşkilatımızın motivasyonunu artırmış, gelecek dönemdeki çalışmalarımıza ışık tutmuştur."

BAKAN HAKAN FİDAN BRÜKSEL'DE TÜRK TOPLUMUYLA BULUŞTU



Türkiye Cumhuriyeti Dışişleri Bakanı Hakan Fidan, Brüksel'deki resmi temaslarının ardından Türk toplumunun çatı kuruluşlarının temsilcileriyle bir araya geldi. Görüşmede UID Belçika Bölge Başkanı Yusuf Taşpınar da yer aldı. Buluşmada, Avrupa'da yaşayan Türk vatandaşlarının karşılaştıkları sorunlar, talepleri ve gelecekten beklentileri de ele alındı. UID Belçika Bölge Başkanı Yusuf Taşpınar, Türk toplumunun sesini doğrudan Bakan Fidan'a ulaştırma fırsatı bulduklarını ifade etti. Görüşmenin ardından açıklamada bulunan Taşpınar, "Dışişleri Bakanımız Sayın Hakan Fidan'a nazik ziyaretleri, bizlere gösterdikleri yakın ilgi ve alakadan dolayı teşekkür ediyorum. Avrupa'da yaşayan soydaşlarımızın sorunlarını, taleplerini ve beklentilerini kendilerine iletme imkanı bulduk" dedi. Türk toplumunun birlik ve beraberliğinin önemine dikkat çeken Taşpınar, ortak sorunlara birlikte çözüm üretilmesinin ve geleceğe daha güçlü adımlarla yürünmesinin en büyük temennileri olduğunu vurguladı. Taşpınar, açıklamasını şu sözlerle tamamladı: "Güçlü Türkiye, güçlü yarınlar! Birlik ve beraberlik içerisinde aşamayacağımız engel, ulaşamayacağımız hedef yoktur. Rabbim birliğimizi ve beraberliğimizi daim eylesin, devletimizi, milletimizi ve tüm soydaşlarımızı muhafaza eylesin."

UID VİYANA'DAN "TÜRKİYE YÜZYILINDA YATIRIMLAR İÇİN GÜÇLÜ MERKEZ" PROGRAMI

Uluslararası Demokratlar Birliği (UID) Viyana Bölgesi, Viyana Ofisi'nde "Türkiye Yüzyılında Yatırımlar İçin Güçlü Merkez" başlıklı bir program düzenledi. 20 Ekim 2026 tarihinde gerçekleştirilen programa, Cumhurbaşkanlığı Yatırım ve Finans Ofisi Başkanı A. Burak Dağlıoğlu, T.C. Viyana Büyükelçisi Dr. Gürsel Dönmez ve çok sayıda Türk iş insanı katıldı. Programda konuşan Cumhurbaşkanlığı Yatırım ve Finans Ofisi Başkanı A. Burak Dağlıoğlu, Türkiye'nin son 20 yılda kaydettiği ekonomik gelişime dikkat çekti. Dağlıoğlu, Türkiye'nin üretim kapasitesi, araştırma ve geliştirme altyapısı ile lojistik olanaklarının uluslararası şirketlere önemli avantajlar sunduğunu kaydederek, ülkeyi bölgesel bir merkezden küresel bir ekonomik güç merkezine dönüştürmeyi hedeflediklerini ifade etti. Avusturya ile ekonomik ilişkilerin önemine değinen Dağlıoğlu, iki ülke arasındaki tarihi ve kültürel bağların ekonomik ilişkiler için de güçlü bir temel oluşturduğunu belirtti. Türkiye'nin genç nüfusu, üretim kapasitesi ve yenilikçi altyapısının Avusturyalı şirketler için önemli fırsatlar sunduğunu vurguladı. UID Viyana Bölge Başkanı Mahmut Koç, programa ilişkin değerlendirmesinde, "Cumhurbaşkanlığı Yatırım ve Finans Ofisi Başkanımız Sayın A. Burak Dağlıoğlu'nu ve kıymetli iş insanlarımızı Viyana Ofisimizde ağırlamaktan büyük memnuniyet duyduk. Program, Türkiye'nin yatırım potansiyelini ve Avusturya ile geliştirilebilecek ekonomik iş birliklerini kapsamlı şekilde ele alma fırsatı sundu" ifadelerini kullandı. Koç, iki ülke arasındaki ekonomik ve ticari ilişkilerin güçlendirilmesine yönelik bu tür faaliyetlerin önem taşıdığını vurguladı.









GENEL BAŞKAN ASLAN, T.C. İÇİŞLERİ BAKANI ÇİFTÇİ İLE ROTTERDAM'DA BİR ARAYA GELDİ

Uluslararası Demokratlar Birliği (UID) Genel Başkanı Kenan Hasan Aslan, Belçika'daki resmi ziyaretleri öncesinde Rotterdam'da bulunan T.C. İçişleri Bakanı Mustafa Çiftçi ve eşi Azime Çiftçi'ye eşlik etti. Gür ailesinin mekanı olan Baskent Restaurant'ta, Serdar Gür ve Gökhan Gür kardeşlerin ev sahipliğinde özel bir buluşma gerçekleştirildi. Davet üzerine bu anlamlı ziyarete katılan Aslan, Bakan Çiftçi ve eşiyle sohbet etme imkanı buldu. Aslan, buluşmaya ilişkin yaptığı açıklamada, "Samimi ve içten bir ortamda gerçekleştirdiğimiz güzel sohbet vesilesiyle Sayın Bakanımıza ve kıymetli eşine yakın ilgileri ve hoş muhabbetleri için gönülden teşekkür ediyorum. Ayrıca bizleri bu güzel ortamda bir araya getiren Gür ailesine, özellikle Serdar ve Gökhan kardeşlerimize misafirperverlikleri ve samimi ev sahiplikleri için teşekkür ediyorum" ifadelerini kullandı.







UID GENEL BAŞKANI KENAN HASAN ASLAN'DAN IGMG KÖLN BÖLGESİ'NE İADEİZİYARET

Uluslararası Demokratlar Birliği (UID) Genel Başkanı Kenan Hasan Aslan, İslam Toplumu Milli Görüş (IGMG) Köln Bölgesine iadeiziyarette bulundu. Aslan'ı, IGMG Köln Bölge Başkanı Ali Bozkurt ve yürütme kurulu üyeleri ağırladı. Ziyarette Bozkurt, UID'nin 9. Genel Kurulunda yeniden genel başkanlığa seçilen Kenan Hasan Aslan'a tebriklerini iletti. Bozkurt, Aslan'a hüsnühat sanatıyla hazırlanmış Kur'an-ı Kerim tablosu takdim etti. Kenan Hasan Aslan'a ziyarette UID Köln Bölge Başkanı Sadık Çakılcı ile bölge ve merkez yönetiminden Hacı Emre Yavuz, Tahsin Garanlı ve Halil Demir eşlik etti.



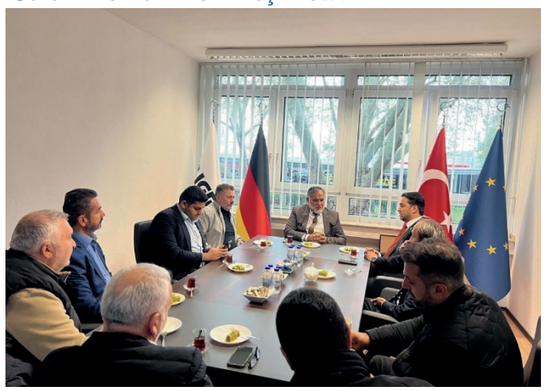



AVRUPA KAYSERİLİLER BİRLİĞİ'NDEN UID'YE NEZAKET ZİYARETİ

Uluslararası Demokratlar Birliği (UID) Genel Başkanı Kenan Hasan Aslan, Genel Merkezde Avrupa Kayserililer Birliği Başkanı ve Yönetim Kurulu Üyelerini ağırladı. Köln'deki Genel Merkezde gerçekleştirilen nezaket ziyaretinde, samimi bir ortamda karşılıklı görüş alışverişinde bulunuldu. Görüşmede, diaspora çalışmaları ve ortak projeler üzerine değerlendirmeler yapıldı. Genel Başkan Kenan Hasan Aslan, ziyarete ilişkin değerlendirmesinde, "Avrupa Kayserililer Birliği Başkanı ve Yönetim Kurulu Üyelerini Genel Merkezimizde ağırlamaktan memnuniyet duyduk. Gerçekleştirdiğimiz görüşmede, karşılıklı görüş alışverişinde bulunarak geleceğe yönelik iş birliği imkanlarını değerlendirdik. Nazik ziyaretleri ve hoş sohbetleri dolayısıyla misafirlerimize teşekkür ediyoruz" ifadelerini kullandı. Aslan, sivil toplum kuruluşlarıyla diyaloğu ve iş birliğini güçlendirmeye yönelik çalışmaların sürdürüleceğini sözlerine ekledi.



UID GENEL BAŞKANI ASLAN, HAMARAT AİLESİNİN MUTLULUĞUNA ORTAK



Uluslararası Demokratlar Birliği (UID) Genel Başkanı Kenan Hasan Aslan ve UID Belçika Bölge Başkanı Yusuf Taşpınar, beraberindeki heyetle birlikte önceki dönem UID Belçika Bölge Başkanı Basir Hamarat'ın oğlunun düğün merasimine katılarak Hamarat ailesinin mutluluğunu paylaştı. Yoğun katılımla gerçekleşen düğün merasiminde Kenan Hasan Aslan ve Yusuf Taşpınar'ın yanı sıra UID 6. Dönem Genel Başkanı Bülent Bilgi, Fatma ve Mustafa Hakalmaz, Ahmet Kuruoğlu ve Levent Can da yer aldı. Hamarat ailesini bu anlamlı günlerinde yalnız bırakmayan UID heyeti, aile bireyleriyle yakından ilgilenerek genç çiftin mutluluğuna ortak oldu. Düğün merasiminde birlik, beraberlik ve dayanışma mesajları öne çıkarken, UID heyeti genç çifti tebrik ederek bir ömür boyu sağlık, huzur ve mutluluk temennisinde bulundu.

AVUKAT MEHMET KANBER, MANNHEIM'DA SON YOLCULUĞUNA UĞURLANDI



Uluslararası Demokratlar Birliği (UID) Rhein-Neckar Bölgesi, Avukat Mehmet Kanber'in Mannheim Müslüman Mezarlığı'nda gerçekleştirilen cenaze törenine katılım sağladı. 27 Ekim 2026 tarihinde düzenlenen ve yaklaşık 600 kişinin iştirak ettiği törende, merhumun cenaze namazı ve defin işlemleri İslami usul ve gelenekler çerçevesinde gerçekleştirildi. Törenin ardından kılınan cenaze namazı ve yapılan defin işlemleriyle Avukat Mehmet Kanber, dualarla son yolculuğuna uğurlandı. UID Rhein-Neckar Bölge Başkanı Sevgi Gocuk, törene ilişkin yaptığı değerlendirmede, "Kıymetli meslektaşımız ve toplumumuzun sevilen isimlerinden Avukat Mehmet Kanber'i kaybetmenin derin üzüntüsünü yaşıyoruz. Cenaze merasimine gösterilen yoğun katılım, merhumun toplumumuz nezdindeki değerini ve sevgisini bir kez daha gözler önüne serdi. Rabbim kendisine rahmetiyle muamele eylesin, mekânını cennet eylesin. Başta kederli ailesi olmak üzere tüm yakınlarına ve sevenlerine sabr-ı cemil diliyorum" diyerek Kamber ailesinin acısını paylaştı. UID Rhein-Neckar Bölge temsilcileri, merhum Avukat Mehmet Kanber'e Allah'tan rahmet dileyerek, kederli ailesine ve sevenlerine sabır temennisinde bulundu.

UID INGOLSTADT ŞUBESİ GENEL KURULU GERÇEKLEŞTİRİLDİ

Uluslararası Demokratlar Birliği (UID) Ingolstadt Şubesinin Genel Kurulu, UID Bavyera Bölge Başkanı İsmail Pamuk'un da katılımıyla gerçekleştirildi. Genel kurulda yapılan seçim sonucunda, UID Ingolstadt Şubesi Başkanlığına Ümit Karadeniz ve yeni yönetim kurulu belirlenerek yeni bir döneme adım atıldı. Bugüne kadar şubeye emek veren, özveriyle çalışan ve önemli hizmetlerde bulunan eski Şube Başkanı Hasan Hüseyin Yürekli'ye ve tüm yönetim kurulu üyelerine gönülden teşekkür edildi. Birlik ve beraberlik içerisinde ortaya koydukları emekler, katkılar ve fedakarlıkların her zaman kıymetli olacağı ifade edildi. Bölge yönetiminde yeni görevler üstlenen eski Ingolstadt Şube Başkanı Hasan Hüseyin Yürekli, eski Şube Sekreteri Zübeyde Yürekli ve yönetim kurulu üyesi Selda Bayrambey; sırasıyla UID Bavyera Bölge STK, Kadın Kolları ve Teşkilatlanma Başkanlıklarına getirildi. Kendilerine yeni görevlerinde başarılar dilendi. UID Bavyera Bölge Başkanı İsmail Pamuk, genel kurula ilişkin yaptığı değerlendirmede, "Ingolstadt Şubemizin genel kurulunu başarıyla tamamladık. Bugüne kadar şubemize emek veren eski Başkanımız Hasan Hüseyin Yürekli'ye ve ekibine teşekkür ediyor, yeni dönemde görev alan Ümit Karadeniz'i ve yönetimini tebrik ediyorum. Ayrıca bölge yönetimimizde yeni sorumluluklar üstlenen arkadaşlarımıza başarılar diliyorum. Rabbim birlik ve beraberliğimizi daim eylesin, hizmetlerimizi bereketli kılsın" ifadelerini kullandı.









UID BOSNA HERSEK'DEN "ORTAK SANCI ORTAK DİRENİŞ" ÖRGÜ ATÖLYESİ

Uluslararası Demokratlar Birliği (UID) Bosna Hersek Kadın Kolları, Saraybosna Yunus Emre Enstitüsü'nde "Ortak Sancı Ortak Direniş: Gazze'den Sudan'a Örgü Atölyesi" başlıklı anlamlı bir etkinlik düzenledi. 28 Ekim 2026 tarihinde gerçekleştirilen programa, Araştırmacı Yazar Sare Şanlı özel misafir ve konuşmacı olarak katılırken, UID Bosna Hersek Bölge Başkanı Vedat Aktaş da etkinlikte yer aldı. Program kapsamında, Sare Şanlı eşliğinde Gazze ve Sudan'daki insani duruma dair bir bilinçlendirme söyleşisi gerçekleştirildi. Söyleşinin ardından, dayanışmayı simgeleyen el örgüsü karpuz anahtarlık atölyesi düzenlendi. Teorik anlatımın sembolik el emeği üretimiyle birleştirilmesi, katılımcıların motivasyonunu ve konuya olan duyarlılığını artırdı. Etkinliğin, Yunus Emre Enstitüsü iş birliğiyle kurumsal boyutunun güçlendirildiği belirtildi. UID Bosna Hersek Kadın Kolları Başkanı Mehtap Pülten, etkinliğe ilişkin değerlendirmesinde, "Gazze ve Sudan'daki insani dramı gündemde tutmak ve dayanışma bilincini güçlendirmek amacıyla düzenlediğimiz bu program, el emeğiyle sembolleşen ortak bir direniş mesajı taşıdı. Katılımcılarımızın gösterdiği yoğun ilgi ve hassasiyet, bu tür çalışmaların önemini bir kez daha ortaya koydu. Gazze ve Sudan temalı bu dayanışma atölyesinin farklı el sanatlarıyla zenginleştirilerek düzenli bir farkındalık serisine dönüştürülmesi ve üretilen sembolik ürünlerin kermes veya hayır çarşısı gibi etkinliklerde değerlendirilmesi yönündeki önerimizi de paylaştık" ifadelerini kullandı. Pülten, kültürel ve insani meselelerde kadınların ortak bilinç ve el emeği etrafında dayanışmasını pekiştirmenin önemine değinerek, Yunus Emre Enstitüsü gibi kurumlarla ortak sosyal projelerin devamlılığını sağlama temennisinde bulundu.











UID RUHR BÖLGESİ'NDEN BALKAN TURU: "MEDENİYET İZLERİ – GÖNÜL COĞRAFYASININ KALBİNE YOLCULUK"



Uluslararası Demokratlar Birliği (UID) Ruhr Bölgesi Kültür ve Sanat Birimi tarafından düzenlenen "Medeniyet İzleri – Gönül Coğrafyasının Kalbine Yolculuk" temalı Balkan turu, 18-24 Ekim 2026 tarihleri arasında başarıyla gerçekleştirildi. 25 kişilik tam kontenjanla gerçekleştirilen program kapsamında Bosna-Hersek, Karadağ, Arnavutluk, Kuzey Makedonya ve Kosova ziyaret edildi. Saraybosna, Mostar, Konya, Kotor, Budva, İşkodra, Tiran, Ohri, Üsküp ve Prizren gibi önemli şehirlerin yanı sıra Umut Tüneli ve Sultan Murad Hüdavendigar Türbesi gibi manevi duraklar gezildi. Programın en anlamlı anlarından biri, Saraybosna ziyaretinin merhum lider Aliya İzzetbegoviç'in vefat yıl dönümüne (19 Ekim) denk gelmesiydi. Bilge Kral'ın anıt mezarı ve şehitlik ziyaret edilerek dualarla yad edildi. Ardından savaş gazisi Harun Hodžić ile bir araya gelinerek, savaş döneminde Türk askeri timinin bölgeye getirdiği umut ve kardeşlik bağları dinlendi. UID Ruhr Bölgesi Kültür ve Sanat Birim Başkanı N. Behiye Katrancı Karazor, organizasyona ilişkin değerlendirmesinde, "Ulaşım, konaklama ve sınır geçişleri plana uygun şekilde sorunsuz tamamlandı. Katılımcılarımız, ecdat mirasıyla güçlü bir manevi bağ kurma fırsatı buldu. Bu turun kazandırdığı en önemli idrak, tarihimizi ve karşı karşıya kalınabilecek tehditleri sadece yetişkinlerin değil, özellikle gençlerimizin yerinde öğrenmesi gerekliliğidir. Önümüzdeki yıl gerçekleştirilmesi planlanan Srebrenitsa Barış Yürüyüşü'ne (Marš Mira) bölge teşkilatımız ve gençlerimizle katılım sağlamak, bu hafızayı diri tutmak adına ana hedeflerimiz arasına eklenmiştir" ifadelerini kullandı. Katrancı Karazor, bu anlamlı organizasyonun gerçekleşmesindeki öncülüğü ve destekleri için UID Ruhr Bölge Başkanı Dursun Baş'a, gezide yer alan bölge ve birim başkanlarına, saha koordinasyonunu üstlenen UID Bosna Bölge Başkanı Vedat Ataş'a ve hazırlık sürecine katkı sunan Ebru Yayla'ya teşekkürlerini iletti.







ŞEHİT AHMET BENLER ROTTERDAM'DA ANILDI: GENÇLERDEN VEFA TURNUVASI

Hollanda'da yaşayan Türk toplumunu bir araya getiren Şehit Ahmet Benler Anma Programı ve Futbol Turnuvası, Rotterdam'da geniş katılımla gerçekleştirildi. Uluslararası Demokratlar Birliği (UID) Rotterdam Şubesi ile Hollanda Rotterdam Beşiktaşlılar Derneği tarafından ortaklaşa düzenlenen programda, şehit Ahmet Benler rahmet ve saygıyla anılırken gençlerin katılımıyla düzenlenen futbol turnuvası da organizasyona ayrı bir anlam kattı. Programa Türkiye Cumhuriyeti Lahey Büyükelçisi Burak Akçapar, Rotterdam Başkonsolosu Hakan Etkin, sivil toplum kuruluşlarının temsilcileri ve çok sayıda vatandaş katıldı. Kur'an-ı Kerim tilaveti ve İstiklal Marşı'nın okunmasıyla başlayan program, UID Rotterdam Şube Başkanı Murat Eren ile UID Hollanda Bölge Başkanı Ertuğrul Kurt'un selamlama konuşmalarıyla devam etti. Ardından Başkonsolos Hakan Etkin ve Büyükelçi Burak Akçapar katılımcılara hitap etti. Anma programının ardından gençlerden oluşan altı takımın katılımıyla geleneksel futbol turnuvası düzenlendi. Şehit Ahmet Benler'in anısına gerçekleştirilen karşılaşmalarda gençler sahada mücadele ederken sporun birleştirici gücü de ön plana çıktı. Şehit Ahmet Benler'in hatırasını yaşatmak amacıyla düzenlenen organizasyon, anma törenini gençleri bir araya getiren sportif bir etkinlikle buluşturdu. Katılımın yoğun olduğu program, Türk toplumunda ortak tarih bilincinin güçlendirilmesi, genç nesillerin geçmişle bağlarının korunması ve birlik beraberlik duygusunun pekiştirilmesi açısından anlamlı bir buluşma oldu.





WEFA GENEL BAŞKANI AYDIN'DAN ASLAN'A NEZAKET ZİYARETİ

WEFA Uluslararası İnsani Yardım Organizasyonu Genel Başkanı Musab Aydın ve beraberindeki heyet, Uluslararası Demokratlar Birliği (UID) Genel Başkanı Kenan Hasan Aslan'a nezaket ziyaretinde bulundu. Köln'de gerçekleştirilen ziyarette, insani yardım alanında yürütülen çalışmalar ve geleceğe yönelik ortak iş birliği imkanları üzerine karşılıklı görüş alışverişinde bulunuldu. UID Genel Başkanı Kenan Hasan Aslan, ziyaretin ardından açıklamalarda bulunarak, "WEFA Uluslararası İnsani Yardım Organizasyonu Genel Başkanı Sayın Musab Aydın ve kıymetli heyetini Genel Merkezimizde ağırlamaktan memnuniyet duyduk. İnsani yardım alanında yürüttükleri kıymetli çalışmalar ve ortak hedeflerimiz doğrultusunda verimli bir istişare gerçekleştirdik" dedi.



HULUSİ AKAR'DAN BELÇİKA'DAKİ TÜRK GENÇLİĞİNE GÜÇLÜ MESAJ

Uluslararası Demokratlar Birliği (UID) Belçika Bölge teşkilatının Brüksel'de düzenlediği programda bir araya gelen vatandaşlara hitap eden TBMM Milli Savunma Komisyonu Başkanı ve AK Parti Kayseri Milletvekili Hulusi Akar, gençliğe ve topluma dair önemli mesajlar verdi. Akar, konuşmasında en büyük yatırımın gençliğe yapılan yatırım olduğunu vurgulayarak, ticaret, siyaset, akademi ve sağlık başta olmak üzere hayatın her alanında elde edilen başarılarla gurur duyduklarını ifade etti. Vatandaşların plan, proje ve gayretlerini desteklediklerini belirten Akar, köklerinden kopmadan ve ülkeyi unutmadan Belçika'ya değer katmanın, vatandaşlık görevlerini en iyi şekilde yerine getirmenin ve Türkiye ile Belçika arasındaki dostluk köprülerini güçlendirmenin son derece kıymetli olduğunu dile getirdi. Akar, programın gerçekleşmesindeki nazik ev sahipliği ve samimi misafirperverlikleri dolayısıyla UID Belçika Bölge Başkanı Yusuf Taşpınar'a ve teşkilata teşekkür ederek, vatandaşlara sağlık, esenlik ve başarılar diledi.









MİSAFİR İŞÇİ”DEN EŞİT VATANDAŞLIĞA: UID’DEN 65. YIL MESAJI

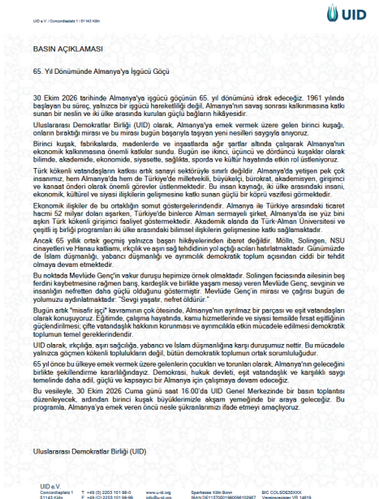

UID e.V. | Cismarstraße 1 | 51143 Köln

BASIN AÇIKLAMASI

65. Yıl Dönümünde Almanya'ya İşgücü Göçü

30 Ekim 2026 tarihinde Almanya'ya işgücü göçünün 65. yıl dönümünü idrak edeceğiz. 1961 yılında başlayan bu süreç, yalnızca bir işgücü hareketliliği değil, Almanya'nın savaş sonrası kalkınmasına katkı sunan bir neslin ve iki ülke arasında kurulan güçlü bağların hikayesidir.

Uluslararası Demokratlar Birliği (UID) olarak, Almanya'ya emek vermek üzere gelen birinci kuşağı, onların bıraktığı mirası ve bu mirası bugün başarıyla taşıyan yeni nesilleri saygıyla anıyoruz.

Birinci kuşak, fabrikalarda, madenlerde ve inşaatlarda ağır şartlar altında çalışarak Almanya'nın ekonomik kalkınmasına önemli katkılar sundu. Bugün ise ikinci, üçüncü ve dördüncü kuşaklar olarak bilimde, akademide, ekonomide, siyasette, sağlıkta, sporda ve kültür hayatında etkin rol üstleniyoruz.

Türk kökenli vatandaşların katkısı artık sanayi sektörüyle sınırlı değildir. Almanya'da yetişen pek çok insanımız, hem Almanya'da hem de Türkiye'de milletvekili, büyükelçi, bürokrat, akademisyen, girişimci ve kanaat önderi olarak önemli görevler üstlenmektedir. Bu insan kaynağı, iki ülke arasındaki insani, ekonomik, kültürel ve siyasi ilişkilerin gelişmesine katkı sunan güçlü bir köprü vazifesi görmektedir.

Ekonomik ilişkiler de bu ortaklığın somut göstergelerindendir. Almanya ile Türkiye arasındaki ticaret hacmi 52 milyar doları aşarken, Türkiye'de binlerce Alman sermayeli şirket, Almanya'da ise yüz bini aşkın Türk kökenli girişimci faaliyet göstermektedir. Akademik alanda da Türk-Alman Üniversitesi ve çeşitli iş birliği programları iki ülke arasındaki bilimsel ilişkilerin gelişmesine katkı sağlamaktadır.

Ancak 65 yıllık ortak geçmiş yalnızca başarı hikâyelerinden ibaret değildir. Mölln, Solingen, NSU cinayetleri ve Hanau katliamının ırkçılık ve aşırı sağ tehdidinin yol açtığı acıları hatırlattığı ifade edildi. Günümüzde de İslam düşmanlığı, yabancı düşmanlığı ve ayrımcılığın demokratik toplum açısından ciddi bir tehdit olmaya devam ettiği kaydedildi.

Bu noktada Mevlüde Genç'in vakur duruşu hepimize örnek olmaktadır. Solingen faciasında ailesinin beş ferdini kaybetmesine rağmen barış, kardeşlik ve birlikte yaşam mesajı veren Mevlüde Genç, sevginin ve insanlığın nefretten daha güçlü olduğunu göstermiştir. Mevlüde Genç'in mirası ve çağrısı bugün de yolumuzu aydınlatmaktadır: "Sevgi yaşatır, nefret öldürür."

Bugün artık "misafir işçi" kavramının çok ötesinde, Almanya'nın ayrılmaz bir parçası ve eşit vatandaşları olarak konuşuyoruz. Eğitimde, çalışma hayatında, kamu hizmetlerinde ve siyasi temsilde fırsat eşitliğinin güçlendirilmesi, çifte vatandaşlık hakkının korunması ve ayrımcılıkla etkin mücadele edilmesi demokratik toplumun temel gereklerindendir.

UID olarak, ırkçılığa, aşırı sağcılığa, yabancı ve İslam düşmanlığına karşı duruşumuz nettir. Bu mücadele yalnızca göçmen kökenli topluluklara değil, bütün demokratik toplumun ortak sorumluluğudur.

65 yıl önce bu ülkeye emek vermek üzere gelenlerin çocukları ve torunları olarak, Almanya'nın geleceğini birlikte şekillendirme kararlılığındayız. Demokrasi, hukuk devleti, eşit vatandaşlık ve karşılıklı saygı temelinde daha güçlü ve kapsayıcı bir Almanya için çalışmaya devam edeceğiz.

Bu vesileyle, 30 Ekim 2026 Cuma günü saat 16.00'da UID Genel Merkezinde bir basın toplantısı düzenleyecek, ardından birinci kuşak büyüklerimizle akşam yemeğinde bir araya geleceğiz. Bu programla, Almanya'ya emek veren öncü nesle şükranlarımızı ifade etmeyi amaçlıyoruz.

Uluslararası Demokratlar Birliği (UID)

UID e.V. | Cismarstraße 1 | 51143 Köln | T +49 (0) 2203 101 98-0 | F +49 (0) 2203 101 98-99 | www.u-id.org | info@u-id.org | Sparkasse Köln Bonn | IBAN DE61370501980008102967 | BIC COLODES1XXX | Vereinsregister: VR 14619

Uluslararası Demokratlar Birliği (UID), 30 Ekim 2026 tarihinde idrak edilen Almanya’ya işgücü göçünün 65. yıl dönümü dolayısıyla bir basın açıklaması yayımladı. UID tarafından yapılan açıklamada, 1961 yılında başlayan sürecin yalnızca bir işgücü hareketliliği değil, aynı zamanda Almanya’nın savaş sonrası kalkınmasına katkı sunan bir neslin ve iki ülke arasında kurulan güçlü bağların hikayesi olduğu vurgulandı. Birinci kuşağın fabrikalarda, madenlerde ve inşaatlarda ağır şartlar altında çalışarak Almanya’nın ekonomik kalkınmasına önemli katkılar sunduğu belirtilen açıklamada, bugün ise ikinci, üçüncü ve dördüncü kuşakların bilimde, akademide, ekonomide, siyasette, sağlıkta, sporda ve kültür hayatında etkin rol üstlendiği ifade edildi. Türk kökenli vatandaşların katkısının artık sanayi sektörüyle sınırlı olmadığı, pek çok insanın hem Almanya’da hem de Türkiye’de milletvekili, büyükelçi, bürokrat, akademisyen, girişimci ve kanaat önderi olarak önemli görevler üstlendiği kaydedildi. Ekonomik ilişkilerin de bu ortaklığın somut göstergelerinden olduğuna dikkat çekilen açıklamada, Almanya ile Türkiye arasındaki ticaret hacminin 52 milyar doları aştığı, Türkiye’de binlerce Alman sermayeli şirketin, Almanya’da ise yüz bini aşkın Türk kökenli girişimcinin faaliyet gösterdiği belirtildi. 65 yıllık ortak geçmişin yalnızca başarı hikayelerinden ibaret olmadığı da vurgulanan açıklamada, Mölln, Solingen, NSU cinayetleri ve Hanau katliamının ırkçılık ve aşırı sağ tehdidinin yol açtığı acıları hatırlattığı ifade edildi. Günümüzde de İslam düşmanlığı, yabancı düşmanlığı ve ayrımcılığın demokratik toplum açısından ciddi bir tehdit olmaya devam ettiği kaydedildi. Açıklamada, Türk toplumunun artık ‘misafir işçi’ kavramının çok ötesinde, Almanya’nın ayrılmaz bir parçası ve eşit vatandaşları olduğu görüşüne yer verildi. UID, 65 yıl önce bu ülkeye emek vermek üzere gelenlerin çocukları ve torunları olarak, Almanya’nın geleceğini birlikte şekillendirme kararlılığında olduklarını belirterek, demokrasi, hukuk devleti, eşit vatandaşlık ve karşılıklı saygı temelinde daha adil, güçlü ve kapsayıcı bir Almanya için çalışmaya devam edeceklerini vurguladı.

UID GENEL BAŞKANI KENAN HASAN ASLAN’DAN LAHEY BÜYÜKELÇİLİĞİNE NEZAKET ZİYARETİ

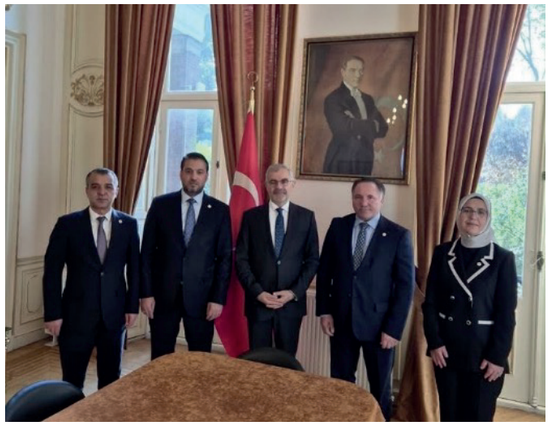

Uluslararası Demokratlar Birliği (UID) Genel Başkanı Kenan Hasan Aslan, beraberindeki heyetle birlikte Türkiye Cumhuriyeti Lahey Büyükelçisi Doç. Dr. Burak Akçapar’a nezaket ziyaretinde bulundu. Ziyarette UID heyetinde, UID Mali ve İdari İşlerden Sorumlu Genel Başkan Yardımcısı Hakan Geçol, UID MKYK Üyesi Figen Arslan ve UID Hollanda Bölge Başkanı Ertuğrul Kurt da yer aldı. Ziyaret sırasında, UID heyeti ile Büyükelçi Akçapar arasında karşılıklı görüş alışverişinde bulunuldu. Görüşmenin oldukça verimli geçtiği belirtilirken, UID Genel Başkanı Kenan Hasan Aslan, nazik kabulleri ve misafirperverlikleri dolayısıyla Büyükelçi Akçapar’a teşekkürlerini iletti.

UID, CUMHURİYETİN 103. YILINI DÜNYANIN DÖRT BİR YANINDA KUTLADI

Uluslararası Demokratlar Birliği (UID), Türkiye Cumhuriyeti’nin kuruluşunun 103. yıl dönümünü, yurt dışındaki başkonsolosluklar ve büyükelçiliklerin himayesinde düzenlenen resepsiyonlarla dünyanın dört bir yanında coşkuyla kutladı. Saraybosna, Helsinki, Stockholm, Melbourne, Ottava ve Toronto, Nürnberg, Düsseldorf, Essen, Karlsruhe, Stuttgart, Berlin, Brüksel, Londra, Lahey, Paris, Strazburg, Münih, Köln, Hannover ve Frankfurt başta olmak üzere Avrupa ve dünyanın farklı şehirlerindeki diplomatik temsilciliklerde gerçekleştirilen Cumhuriyet Bayramı etkinliklerinde UID temsilcileri, MYK ve MKYK üyeleri, bölge ile şube başkanları ve yöneticileri yer aldı. Programlarda milli marşlarının okunmasının ardından Cumhurbaşkanı Recep Tayyip Erdoğan’ın Cumhuriyet’in 103. yıl dönümü dolayısıyla hazırlanan video mesajı davetlilere sunuldu. UID Ruhr Bölgesi Dortmund Şubesi, Essen Başkonsolosluğu tarafından Essen’de düzenlenen kutlama programına katıldı. Viyana Büyükelçiliği’nde gerçekleştirilen resepsiyona diplomatlar, STK temsilcileri, sanatçılar ve çok sayıda vatandaş katıldı. Viyana Büyükelçisi Gürsel Dönmez, bu anlamlı günün Türkiye ile Avusturya’da yaşayan Türk toplumu arasındaki bağların güçlendirilmesi açısından önemli bir buluşma olduğunu ifade etti. Frankfurt Başkonsolosluğu tarafından Capitol Dietzenbach’ta düzenlenen resepsiyona UID Genel Merkez Kadın Kolları katılım sağladı. Münih’te düzenlenen programa UID Güney Bavyera olarak iştirak edilirken, Bavyera Eyalet Başbakanı Dr. Markus Söder’in Türkiye ile Almanya arasındaki köklü dostluk ve güçlü ilişkilere vurgu yaptığı konuşması gecenin önemli anlarından biri oldu. Baden UID Yönetimi ise Karlsruhe Başkonsolosluğu tarafından düzenlenen programa katılarak Cumhuriyet Bayramı coşkusunu paylaştı. Programa Karlsruhe Başkonsolosu Ülker Erçetin, Karlsruhe Belediye Başkanı Frank Mentrupp ve çok sayıda STK temsilcisi katıldı. Londra Büyükelçiliği Rezidansı’nda düzenlenen resepsiyona UID Birleşik Krallık Bölge Başkanı Halil Erdoğan katıldı. Saraybosna’da Büyükelçi Emin Akseki’nin ev sahipliğindeki programa UID Bosna-Hersek Bölge Başkanı Vedat Ataş ve Bölge Sekreteri H. Yiğit Zengin iştirak etti. Köln’ün tarihi Gürzenich Salonu’nda Köln Başkonsolosluğu tarafından düzenlenen resepsiyona ise UID Genel Başkanı Kenan Hasan Aslan ve beraberindeki heyet katıldı. Programda Cumhurbaşkanı Erdoğan’ın video mesajı gösterilirken, Köln Başkonsolosu Hüseyin Kantem Al, Cumhuriyet’in yalnızca bir yönetim biçimi değil, aynı zamanda büyük bir gelecek umudu ve vizyonu taşıdığını vurguladı. Genel Başkan Kenan Hasan Aslan, bu anlamlı geceye ilişkin yaptığı değerlendirmede, “Cumhuriyetimizin 103. yılını, Köln’de devletimizin temsilcileri, sivil toplum kuruluşlarımız ve kıymetli vatandaşlarımızla birlikte kutlamanın gururunu yaşıyoruz. Gazi Mustafa Kemal Atatürk’ün bizlere emanet ettiği bu büyük eseri, yurt dışında yaşayan her bir vatandaşımızın omuzlarında yükseltmeye ve Cumhuriyet değerlerini gelecek nesillere aktarmaya devam edeceğiz” ifadelerini kullandı. UID, dünya genelindeki bu anlamlı resepsiyonlarda yurt dışında yaşayan Türk vatandaşlarının Cumhuriyet değerlerine bağlılığını ve toplumsal dayanışmanın önemini bir kez daha ortaya koydu. Teşkilat, tüm diplomatik temsilciliklere nazik ev sahiplikleri için teşekkür ederek, “Nice yüzyıllara! Cumhuriyetimizin 103. yılı kutlu olsun!” temennisinde bulundu.























UID'DEN BİRİNCİ NESLE VEFA: BİRİNCİ KUŞAK GÖÇMENLER KÖLN'DE BULUŞTU



Uluslararası Demokratlar Birliği (UID), 30 Ekim 1961'de imzalanan Türkiye-Almanya İşgücü Anlaşması'nın 65. yıl dönümünde anlamlı bir etkinliğe ev sahipliği yaptı. Köln'deki UID Genel Merkezi'nde düzenlenen buluşmada, göç yolculuğunun hala aramızda olan birinci nesil temsilcileri bir araya geldi. Programda, ilk kuşağın göç yıllarında karşılaştığı zorluklar, çalışma hayatındaki mücadeleleri ve Almanya'nın kalkınmasına sundukları katkılar dile getirildi. Büyüklerin anlattığı hatıralar salonda duygusal anların yaşanmasına vesile olurken, kendilerine yalnız olmadıkları ve emeklerinin daima baş tacı olduğu ifade edildi. Aramızdan ayrılan birinci nesil büyükleri rahmetle anıldı. Etkinliğin açılış konuşmasını yapan UID Genel Başkanı Kenan Hasan Aslan, ilk kuşağın Almanya'nın refahına yaptığı eşsiz katkıları anımsatarak eşitlik, karşılıklı saygı ve müşterek bir gelecek mesajı verdi. "Türkiye ana vatanımız, Almanya ise alın terimizin kök saldığı memleketimizdir" diyen Aslan, eğitimde fırsat eşitsizliği, ayrımcılık, İslam düşmanlığı ve aşırı sağcı akımlara karşı ortak mücadele çağrısı yaptı. Mölln, Solingen, NSU ve Hanau saldırılarında hayatını kaybedenleri de yad eden Aslan, Solingen faciasında yakınlarını kaybeden Mevlüde Genç'in barış yönündeki duruşunu örnek gösterdi. Aslan, ilk neslin mirasının yeni nesillere aktarılması ve torunların aynı engellerle karşılaşmayacağı bir gelecek için çalışılması gerektiğini vurguladı. Program kapsamında, UID Genel Başkan Yardımcısı Dilara Kılıç'ın dedesi Arslan Keskin'in 1971'de Çorum'dan Almanya'ya uzanan göç hikayesi anlatıldı. Keskin'in şahsi eşyaları ve fotoğraflarından oluşan hatıra sergisi ziyaretçilere sunuldu. UID Genel Başkan Yardımcısı Safiye Ulufer'in babası Hüseyin Ulufer ile diğer birinci nesil temsilcilerinin paylaştığı hatıralar, salonda derin duygusal anların yaşanmasına yol açtı.









Union of International Democrats
Headquarter

Concordiaplatz 1 | 51143 Köln
T +49 2203 10198-0
www.u-id.org | info@u-id.org
u-id